

villach

**KULTURBERICHT
2021**

INHALTSVERZEICHNIS

1 VORWÖRTER	
Kulturreferentin Mag. ^a Gerda Sandriesser	4
Ausschussvorsitzende Mag. a Ines Wutti-Fürter	5
Ausschuss für Kultur und Diversität	6
2 RECHNUNGSABSCHLUSS KULTUR	7
2.1. Links	7
3 UA 3000 KULTUR	8
3.1. Kulturpreis	8
3.2. Stadtfilmer	9
4 UA 3110 EINRICHTUNGEN DER BILDENDEN KÜNSTE (GALERIE)	10
4.1. Galerie Freihausgasse/Galerie der Stadt Villach	10
4.2. Dinzlschloss	11
5 UA 3120 MASSNAHMEN ZUR FÖRDERUNG DER BILDENDEN KÜNSTE	12
5.1. Kunstwerksankäufe	12
5.2. Kunstwerksschenkungen	12
6 KÜNSTLERISCHE INSTALLATION ZUR WÜRDIGUNG VON PAUL WATZLAWICK	13
7 UA 3220 MUSIKVERANSTALTUNGEN	14
8 UA 3240 THEATERVERANSTALTUNGEN	15
8.1. Theater BÜHNE	15
8.2. Musik BÜHNE	15
8.3. Zauber BÜHNE	16
9 UA 3300 LESUNGEN	17
10 JUGEND	18
10.1. Jugendbüro	18
11 PROJEKTBÜRO	19
12 SUBVENTIONEN	19
13 MUSEUM DER STADT VILLACH	20

14 VEREINE	27
14.1. Alpen Adria Chor Villach	27
14.2. BUCH 13 – Literatur lebt	28
14.3. Carinthischer Sommer	29
14.4. Filmstudio Villach	30
14.5. Hortus Musicus	31
14.6. Jagdhornbläsergruppe Landskron	32
14.7. Kinderfreunde Sonnenhof	33
14.8. Kärntner Kindermalschule Villach	34
14.9. Krippenfreunde Villach	35
14.10. Kulturforum Villach	36
14.11. Kulturhof Villach	37
14.12. Kulturspektrum Maria Gail	38
14.13. Kultur Warmbad – Kunst, Events & Tradition 2021	39
14.14. Kunstverein Postwerk	40
14.15. Kulturverein SONA Booking	41
14.16. LicHTerLoh – das Theater an der HTL Villach	42
14.17. Marinekameradschaft Villach „FregKpt Peter-Pirkham“	43
14.18. Musicalschule Villach	44
14.19. neuebuehnevillach	45
14.20. Promusica Carinthia	46
14.21. schau.Räume	47
14.22. Stadtkapelle Villach	48
14.23. Universitäts.Club/Wissenschaftsverein Kärnten	49
14.24. Verein GEMMA	50
14.25. Villacher Goldhaubenfrauen	51
14.26. Villacher Musikverein/Drauphilharmonie	52
14.27. Volkstanzgruppe Villach	53

1 VORWÖRTER

Kulturreferentin Mag.^a Gerda Sandriesser

Das Kulturjahr 2021 begann, wie das Alte aufhörte: mit einem Lockdown. Und so wurden der Kulturbereich und die Kulturarbeiter*innen wieder hart getroffen.

Die Beschränkungen aufgrund der Corona-Maßnahmen erschwerten die Produktions- und Arbeitsbedingungen, veränderten das Rezeptionsverhalten des Publikums aber sie brachten auch frische und innovative Impulse. So wurde viel Neues geschaffen und die Kulturarbeiter*innen setzten ihre Arbeit unermüdlich fort. Alle haben in den vergangenen Monaten viel Kreativität und Durchhaltevermögen bewiesen.

Ich möchte mich auf diesem Wege bei allen Partner*innen und Kolleg*innen aus der Kulturszene, Politik, Verwaltung und aus anderen Gesellschaftssegmenten für ihre tatkräftige Unterstützung, Mitarbeit und Flexibilität bedanken. Gemeinsam wurde und wird daran gearbeitet, dass das kulturelle Leben in der Stadt Villach floriert. Lesen sie mehr davon auf den folgenden Seiten.



Ausschussvorsitzende: Mag.^a Ines Wutti-Fürter

Die Stadt Villach bietet, aufgrund des großen Engagements der Kulturträger*innen und ehrenamtlichen Vereine, seit Jahren ein erstklassiges Kultur-Programm und wurde in den letzten Jahren und Jahrzehnten immer mehr zur Kulturhauptstadt. Tagtäglich gibt es eine große Auswahl an Veranstaltungen der verschiedenen Kulturgenres. Egal ob Museum, Theater, Ausstellung, Kino, Tanz, Kunst, Konzert o. v. m, die Bürgerinnen und Bürger, wie auch unsere Gäste, schätzen das Spektrum an Möglichkeiten, das kaum Wünsche offen lässt.

Dieses vielfältige und qualitativ hochwertige Angebot erfüllt mich als Vorsitzende des Ausschusses für Kultur und Diversität mit Stolz. Die Stimmung ist ausgezeichnet, Gespräche mit Kulturschaffenden finden auf Augenhöhe statt. Kulturschaffende, Künstlerinnen und Künstler fühlen sich bei uns wohl, werden geschätzt und mit den möglichen Mitteln unterstützt. Genau das ist es, was Villach und das Kulturleben Villachs ausmacht.

Auch wenn die letzten Jahre Herausforderungen mit sich gebracht haben, freue ich mich auf eine gute Zusammenarbeit mit Kulturschaffenden, um jeden die Möglichkeit zu geben, in die Welt der Kultur einzutauchen und auf sich wirken zu lassen.



Ausschuss für Kultur und Diversität



2. Vizebürgermeisterin Mag.^a Gerda Sandriesser, Kultur- und Jugendreferentin
Gemeinderätin Mag.^a Ines Wutti, Vorsitzende
Gemeinderat Ing. Johann Jäger
Gemeinderätin Mag.^a Sandra Staber-Gajsek
Gemeinderätin Isabella Rauter
Gemeinderat Robert Seppel
Gemeinderätin Katharina Spanring
Gemeinderätin Mag.^a Karin Herkner

Das Villacher Kulturleben ist bunt, lebendig und vielfältig. Den Kulturschaffenden sollen optimale Rahmenbedingungen geschaffen, um dem Villacher Publikum ein facettenreiches und interessantes Kulturprogramm zu bieten.

2 RECHNUNGSABSCHLUSS KULTUR

UA 0610 Sonstige Subventionen

UA 1390 Sonstige Einrichtungen und Maßnahmen

UA 2730 Volksbüchereien

UA 3000 Kultur inkl. Subventionen

UA 3110 Bildende Künste inkl. Subventionen

UA 3120 Maßnahmen zur Förderung der bildenden Künste

UA 3220 Maßnahmen zur Förderung der Musikpflege inkl. Subventionen

UA 3240 Maßnahmen zur Förderung der darstellenden Kunst inkl. Subventionen

UA 3300 Förderung von Schrifttum und Sprache inkl. Subventionen

UA 3800 Einrichtungen der Kulturpflege

UA 3900 Kirchliche Angelegenheiten

UA 5810 Maßnahmen der Veterinärmedizin

2.1 Links

- Rechnungsabschluss
<https://www.villach.at/stadt-service/stadtfinanzen/rechnungsabschluss-der-stadt-villach>
- Subventionsbericht
<https://www.villach.at/stadt-service/stadtfinanzen/subventionsberichte>
- Land Kärnten, Online-Statistik (Statistik 2021 erst ab Herbst 2022 online)
<https://www.ktn.gv.at/Verwaltung/Amt-der-Kaerntner-Landesregierung/Abteilung-1/Organisation/Statistik>

3 UA 3000 KULTUR

3.1. Kulturpreis

Gemäß den Richtlinien des Gemeinderates vom 05.12.1986 für die Verleihung des „KULTURPREISES DER STADT VILLACH“ soll dieser einmal pro Jahr an eine Persönlichkeit oder Personenmehrheiten übergeben werden, welche sich durch Erbringung einer besonderen schöpferischen Leistung auf kulturellem Gebiet verdient gemacht haben.

Die Stadt Villach hat Frau Simone Schönnett den Kulturpreis aufgrund ihrer literarischen Leistungen verliehen. Sie verleiht in ihrem Leben immer denen eine Stimme, die keine Lobby haben, die nicht gehört werden oder sich nicht selber imstande sehen, das Unrecht, das ihnen geschieht, aufzuzeigen. Sie lässt vor allem die nicht vergessenen, die am Rande stehen und zeigt auf, dass in unserer Gesellschaft vor allem in Krisenzeiten immer wieder „Sündenböcke“ gesucht werden.

„Es sind die Außenseiter, die an den Rand Gedrängten, Sündenböcke und Machtlosen, die im literarischen Universum von Simone Schönnett einen zentralen Platz einnehmen“. Diese treffende Formulierung von Sebastian Gilli im Feuilleton der österreichischen Tageszeitung „Der Standard“, gilt nicht nur für Schönnetts Roman „Der Private Abendtisch“, sondern für all ihre Bücher und ihr Wirken als Aktivistin für Menschenrechte. Simone Schönnett gibt denen eine Stimme, die keine haben – ethnischen Minderheiten wie den Roma, Jenischen, Kärntner Slowenen oder kindlichen Opfern sexueller Gewalt. In ihrem Theaterstück „Zala“, das niemand geringerer als Peter Turrini als „ein sehr aufregendes, politisch notwendiges und poetisch großartiges Werk“ bezeichnete, seziiert sie Mechanismen der Assimilation, thematisiert das komplexe Verhältnis von Minderheiten und Mehrheiten, Mächtigen und Entmachteten, vergegenwärtigt, bewahrt und gibt es weiter.

„Im Moos“- Schönnetts erster Roman beschäftigt sich am Rande einer Kleinstadt im Süden Kärntens mit Menschen der Jenischen Volksgruppe. Sie werden zwar nicht mehr verfolgt wie in den Zeiten des Nationalsozialismus, da sie als „Asoziale“ in den KZ landeten. Ihre Kinder werden nicht mehr dem Familienverband entrissen und in Heimen weggesperrt. Aber sie sind nach wie vor Ausgegrenzte, auch aus der Geschichte der Verfolgung. Sie werden nie irgendwo erwähnt, nicht als Volksgruppe angeführt oder anerkannt. Ihr Roman „Re:mondo“, eine Geschichte angesiedelt im 20. Jahrhundert, spricht Themen wie Flucht, Vertreibung, Kindeswegnahme und Zwangssterilisation an.

Autorin Simone Schönnett gestaltet mit ihrem Roman „Andere Akkorde“ einerseits die gescheiterte Vision eines Roma-Staates und andererseits einen autonomen literarischen Gegen-Raum. Der fiktive Ort wird in Schönnetts Geschichte greifbar und die Utopie konkret. So dass der „Nicht-Ort“ beinahe realisierbar erscheint. „Andere Akkorde“ ist ein Aufruf nicht nur an alle Roma und Sinti, ihre Identität nicht kampflös preiszugeben. Schönnetts Appell richtet sich auch an andere Minderheiten. Die insgesamt, nicht nur rein rechnerisch, vielleicht sogar die Mehrheit ausmachen.

Ob in ihren Kolumnen oder in ihren literarischen Arbeiten: Thematisch geht es Schönnett um Respekt und Anerkennung jenen gegenüber, die kaum oder gar als lästig wahrgenommen werden. Und letztlich immer wieder um die Frage, wie diese sich äußern und überhaupt äußern können, und damit speziell um kulturelle Besonderheiten und ihre Sprache. Immer wieder erhebt sie schreibend ihre Stimme für die Entrechteten, in Gastkommentaren für Standard oder Presse. Ihr Wort verleiht der Solidarität greifbare Gestalt; sie fordert Menschlichkeit mit den ärmsten der Armen, fordert Menschenrecht immer wieder auch für die Bettlerinnen und Bettler ein, die diskriminiert und als so genannte Sicherheitsbedrohung an den Rand und aus der Wahrnehmung gedrängt werden.

Der Verdienst von Simone Schönnett um die Einhaltung und Wahrung der allgemeinen Menschenrechte zeigt sich nicht laut oder effekthaschend, vielmehr leise; die unerbittliche Genauigkeit ihres Blicks und die Poesie ihrer Sprache, die bewusstmachen und eindringlich zeigen, wie verharmlosend Menschenrechtsverletzungen mitunter daherkommen. Dort, wo niemand so genau hinsieht, dorthin richtet Schönnett ihren Blick. Und führt uns vor Augen, dass es gilt, genau hinzusehen, aufmerksam hin zu hören. Sich nicht durch vorgefertigte Meinungen, von scheinbar Offensichtlichem blenden zu lassen, das ist es, was Schönnett den Lesern ins Gedächtnis einschreibt. Eine ständige Mahnung oder ein beständiges Plädoyer für Menschlichkeit und Toleranz. Politisch engagierte Literatur, die zeitaktuelle Menschenrechtsverletzungen greifbar macht und mit lebendiger Gegenwärtigkeit aus der Perspektive der Opfer erzählt.

3.2. Stadtfilmer

Filmstipendium Land Kärnten 2021: Artist-in-Residence Programm für Filmschaffende; Bereitstellung der Unterkunft und Arbeitsmöglichkeit durch die Stadt Villach im Kulturhofkeller vom 1. Juli bis 30. September 2021

4 UA 3110 - EINRICHTUNGEN DER BILDENDEN KÜNSTE (GALERIEN)

4.1. Galerie Freihausgasse/Galerie der Stadt Villach



© Ute Aschbacher

Seit der Eröffnung der Galerie im Jahr 1993 wird zeitgenössische, österreichische und internationale Kunst bei freiem Eintritt präsentiert. Ein Schwerpunkt der letzten Jahre liegt bei der Förderung junger Villacher Künstler*innen, die im Inland und Ausland aktiv sind und einmal jährlich eine Plattform in der Galerie bekommen. Die Galerie bietet Kunstvermittlungsprogramme für alle Altersstufen an und versteht sich als Ort des Sehens, Staunens und des Austausches.

Lesestadt: Wolf Erlbruch	119	Besucher
Gisela Erlacher: Leben im Junkspace Doris Maximiliane Würgert: safepointx	110	Besucher
Richard Kaplenig: Solo I	221	Besucher
Valentin Oman: Immer wieder Mauern	278	Besucher
Gruppenausstellung rePRESENT: getting closer	169	Besucher
Ute Aschbacher: Vier Jahrzehnte	323	Besucher
Werke aus der Kunstsammlung der Stadt Villach: Figurativ und Abstrakt	500	Besucher
Junge Künstler*innen auf dem Weg zum Erfolg: Nachwuchspreis der Stadt Villach im Rahmen des BA Kunstpreises 2020/2021	80	Besucher
Melitta Moschik: Touching Reality	42	Besucher

2021 gab es **acht** Ausstellungen mit insgesamt **1.842** Besuchern davon **122** Schüler/innen

4.2. Dinzlschloss

In den letzten Jahren wurden im Dinzlschloss vermehrt Ausstellungen - als zusätzliches Angebot zur Galerie Freihausgasse - präsentiert, die während der Amtsstunden besichtigt werden können. Der Ausstellungsschwerpunkt liegt bei zeitgenössischen Villacher Künstlerinnen und Künstler oder solchen mit einem Bezug zu Villach. Hier wird darauf geachtet, dass die Sparten Malerei, Grafik, Skulptur sowie Fotografie und Keramik in einem ausgewogenen Verhältnis gezeigt werden.



© Anton Mahringer

UNIKART: Schweigend zwischen zwei Welten	106	Besucher
Larissa und Frank Thomasetti: Partnergarnelen 3/21	96	Besucher
Sinnlich wahrnehmbar: Abstrakte Malerei von Eugenio Azzola, Mario Perkonig, Elisabeth Unterkofler, Peter Winkler	111	Besucher
Kunstverein Postwerk	91	Besucher
Kunstaussstellung mit 20 Villacher Künstler*innen	318	Besucher
Werke aus der Kunstsammlung der Stadt Villach: Impression Landschaft	207	Besucher

2021 gab es **sechs** Ausstellungen mit insgesamt **929** Besuchern

ONLINE

OPEN Gallery	4.241	Besucher
--------------	-------	----------

5 UA 3120 - MASSNAHMEN ZUR FÖRDERUNG DER BILDENDEN KÜNSTE

5.1. Kunstwerksankäufe

Richard Kaplenig, WE

2021, Öl und Papier/Leinwand, 120 x 100 cm

Priska Prochiner, Villach blüht

2020, Öl/Leinwand, 3-teilig, 30 x 90 cm

Ute Aschbacher, Dunio

2003, Acryl/Molino, 150 x 130 cm

Heimo Raab, karlau

2015, Acryl/Holzmarkörper, 120 x 120 cm

Heimo Raab, teste verde

2020, Acryl/Kunstrost/Holzmarkörper, 120 x 120 cm

Heimo Raab, relief

2020, Acryl/Kunstpatina/Holzplatte, 40 x 40 cm

**Regina Hübner, Kommunikation – Beziehung – Wirklichkeit
zu Ehren von Paul Watzlawick**

2021, gelaserte Schrift/Edelstahl poliert/drehbar mit Zitaten von Paul Watzlawick,
Durchmesser pro Scheibe: 145 cm

Roswitha Aichernig, Keramik I

1997, Keramik, weiß glasiert, 41,450 x 29,50 cm

Roswitha Aichernig, Keramik II

1997, Keramik, weiß-blau glasiert, 41,450 x 31,50 cm

5.2. Kunstwerke – Schenkungen

Valentin Oman Immer wieder Maueren

2019, Mischtechnik/Leinwand, 70 cm x 50 cm

Valentin Oman Immer wieder Maueren

2019, Mischtechnik/Leinwand, 70 cm x 50 cm

Valentin Oman Betlehem

2019, Mischtechnik/Leinwand, 70 cm x 50 cm

Valentin Oman Betlehem

2019, Mischtechnik/Leinwand, 70 cm x 50 cm

Edgar Knoop, Networks

2018, Collage, Bleistift und PCV-Folie/Papier, 40 x 40 cm

Edgar Knoop, Networks

2018, Collage, Bleistift und PCV-Folie/Papier, 40 x 40 cm

Edgar Knoop, Rosebud

2017, Collage, Diffraktionsfolie und Bleistift/Hartfaserkarton, 130 x 130 cm

6. Künstlerische Installation zur Würdigung von Paul Watzlawick

Titel: ***Kommunikation – Beziehung – Wirklichkeit***

Künstlerin: **Regina Hübner**

Die international tätige, in Rom und Villach lebende, Künstlerin Regina Hübner hat eine zweiteilige, interaktive Skulptur geschaffen. Aus einem bereits 2020 öffentlich ausgeschriebenen, anonymen Wettbewerb der Stadt Villach ging die gebürtige Villacherin aus 31 Einreichungen als Siegerin hervor. Hübner überzeugte die Fachjury mit einer zeitgemäßen künstlerischen Intervention.

Die für Watzlawick wichtigen Begriffe wie Kommunikation, Beziehung und Wirklichkeit, kommen in ihrer Überlegung eindeutig zum Tragen. Unterstützt wird der Bezug zum großartigen Philosophen und Kommunikationswissenschaftler durch ihre sorgfältig getroffene Auswahl an Zitaten, die sich in deutscher und englischer Sprache auf zwei beweglichen, polierten Stahlscheiben gegenüberstehen.

Die Scheiben fungieren wie zwei Spiegel, lassen den Betrachter und die Umgebung Teil des Kunstwerks werden. Je nach Bewegung des Akteurs ändert sich das Gesamtbild. So findet eine Interaktion zwischen den Ideen von Watzlawick - in Form der Zitate - der Person selbst, dem Kunstwerk und der Umgebung statt. Im Oktober 2021 wurde das interaktive Kunstwerk feierlich in Warmbad Villach enthüllt.

7 UA 3220 – MUSIKVERANSTALTUNGEN

Seit mehreren Jahrzehnten gestaltet die Stadt Villach bunte, vielseitige und abwechslungsreiche Konzerte. Es gilt, die Aufmerksamkeit und die Neugierde für die Vielfalt des musikalischen Geschehens zu wecken, denn Musik kann als gemeinsame Sprache der Menschheit bezeichnet werden. Ein besonderes Augenmerk wird daraufgelegt, die musikalische Bandbreite vom Barock über die Romantik und Klassik bis hin zu zeitgenössischen Werken dem Publikum näherzubringen. Das Spektrum erstreckt sich von großen Orchesterbesetzungen über kleinere Ensembleformationen bis hin zu kammermusikalischen, solistischen Konzerten. Es umfasst auch, musikalische Entwicklungen aufzunehmen und zeitgenössische Musik aufzuführen.



© Lucija Novak



© SilverGarburg

Thomas Dobler's New Baroque	140	Besucher
Wiener Concert Verein, 2 Termine	849	Besucher
Orchestra del Friuli Venezia Giulia, 2 Termine	820	Besucher
Michael Martin Kofler & Solisten der Münchner Philharmoniker, 2 Termine	547	Besucher
Max Müller & Tonc Feinig, 2 Termine	980	Besucher
Vienna Klezmore Orchestra, 2 Termine	572	Besucher
Slowenische Philharmonie, 2 Termine	811	Besucher
Trio Rosenstern	177	Besucher
Wiener Concert-Verein, 2 Termine	814	Besucher

Im Jahr **2021** gab es **16** Konzerte mit **5.710** Besuchern.

8 UA 3240 - THEATERVERANSTALTUNGEN

8.1. Theater BÜHNE

In enger Zusammenarbeit mit Theaterhäusern gelingt es im Bereich Theater BÜHNE immer wieder preisgekrönte und publikumswirksame Produktionen zu gewinnen und somit ein breitgefächertes Programm anzubieten, das gesellschaftliche Entwicklungen widerspiegelt und mit „Theaterklassikern“ auch den Bildungsauftrag wahrnimmt. Das TAG Wien, das sich einen Namen mit der Neuinterpretation von klassischen Stoffen gemacht hat, die Shakespeare Company Berlin und das Ensemble theaterlust, die im Jahr 2021 in Villach gastierten, sind bereits langjährige und verlässliche Partner der Stadt Villach.



© Anna Stoecher

Medea	319	Besucher
Was ihr wollt	375	Besucher
Marie Curie	444	Besucher

Im Jahr **2021** gab es **drei** Theatervorstellungen mit insgesamt **1.138** Besuchern.

8.2. Musik BÜHNE

Oper, Tanz - das Musiktheaterprogramm bot drei Vorstellungen verschiedener Genres für jede Altersgruppe. In Kooperation mit Opernhäusern und renommierten Konzertagenturen kam auch 2021 das Villacher Publikum in den Genuss eindrucksvoller Inszenierungen und emotionsgeladener Musikabende.

Brahms – Glaube, Liebe, Hoffnung, 2 Termine	649	Besucher
Erika Pluhar & Klaus Trabitsch, 2 Termine	712	Besucher
Tosca	376	Besucher

Im Jahr **2021** gab es **fünf** Theatervorstellungen mit insgesamt **1.737** Besuchern.

8.3. Zauber BÜHNE

Anspruchsvolle Vorstellungen der verschiedensten Genres haben auch in dieser Saison wieder unsere jungen Theaterbesucher und deren erwachsene Begleiter überzeugt. Die seit Jahren bewährte Gliederung in „minis“ (ab 2 Jahren), „kids“ (ab 4 Jahren) und „juniors“ (ab 7 Jahren) gewährleistet dabei, dass das junge Publikum altersgerecht angesprochen wird. Zudem erweitert das „Familienstück“ das abwechslungsreiche Programm und ermöglicht gemeinsame Theatererlebnisse für die ganze Familie.

minis		
Ssst!, 2 Vorstellungen	71	Besucher

juniors		
Parole Haifisch, 2 Vorstellungen	111	Besucher

kids		
Elektrische Schatten, 2 Vorstellungen	155	Besucher

Familienvorstellung		
Der Feuervogel	88	Besucher

Im Jahr **2021** gab es **sieben** Theaterstücke mit **425** Besuchern.

9 UA 3300 LESUNGEN

„Literatur um 8“ und „Literatur um 11“ - im Rahmen dieser Reihen hatten Autorinnen und Autoren die Möglichkeit in Villach ihre aktuellen Werke im Dinzlschloss, im Warmbaderhof und im Parkhotel, Bambergssaal, zu präsentieren. Besonderer Wert wird auf die Vielfalt der literarischen Neuerscheinungen und den Mix aus regional spannenden und österreichweit besprochenen Persönlichkeiten gelegt.

Gisela Hopfmüller und Franz Hlavac	50	Besucher
Isabella Breier, Mario Schlembach, Peter Glück: Bilanz:lesung	17	Besucher
Drago Jancar	48	Besucher
Lesung zum 100. Geburtstag von Paul Watzlawick	45	Besucher
Werner Wintersteiner	21	Besucher

Im Jahr **2021** gab es **5** Lesungen mit insgesamt **181** Besuchern.

Die Kulturabteilung verlagerte die traditionellen Lesungen, die als „Literatur um 8“ und „Literatur um 11“ veranstaltet werden und aufgrund der Pandemie nicht durchführbar waren, kurzerhand ins Netz und bot damit Schriftstellerinnen und Schriftstellern eine neue Plattform.

Im Jahr **2021** gab es **2 Online**-Lesungen mit insgesamt **94** Besuchern.

Gerald Eschenauer	47	Besucher
Ralf Grabuschnig	47	Besucher

10 JUGEND

10. 1. Jugendbüro

UA 2520 Jugendherbergen und Jugendheime

UA 2591 Referat für Jugend

Das Jugendbüro ist für die Jugendangebote der Stadt Villach zuständig – von der offenen Jugendarbeit im städtischen Jugendzentrum bis zur Organisation von verschiedensten Veranstaltungen und Workshops. Zentrale Ziele der Villacher Jugendarbeit sind Förderung von individuellen Talenten und Stärken, Unterstützung bei der Entfaltung der Persönlichkeit ohne Vorgaben und Zwänge, Fördern von Demokratie und Mitbestimmung und das Schaffen von Freizeitangeboten und Jugendräumen. Das Jugendbüro arbeitet niederschwellig und partizipativ. Jugendangebote werden partnerschaftlich mit jungen Bürgerinnen und Bürgern, dem Jugendrat oder diversen Vereinen und Institutionen entwickelt. Das Jugendbüro betreibt das Jugendzentrum in der Gerbergasse 29, einen Bandproberaum in St. Martin sowie das offene Technologielaor OTELO am Kaiser-Josef-Platz.

Seit Pandemiebeginn musste die Jugendarbeit stark angepasst werden. Das Jugendzentrum war phasenweise geschlossen, Jugendliche wurden in dieser Zeit telefonisch, online und in Einzelberatungen unterstützt, zweitweise arbeiteten die Jugendbetreuer/innen in Teststraßen und beim Contact-Tracing. Zahlreiche Veranstaltungen wurden abgesagt oder adaptiert. Der Schwerpunkt lag auf kleinen Workshops und Freiluft-Angeboten, wodurch neue Formate wie die „Wochen der Vielfalt“ entstanden.



© Karin Wernig

26	Lesestadt 2021	447	Personen
14	Schwerpunkt Netzwerk-Prävention mit Diskussion „Pubertät und P.“	660	Personen
1	Trendsporttag	1.100	Personen
1	Wahlen zum Villacher Jugendrat 2021	1.117	Personen
4	Bürgermeister-Talk für Maturaklassen	306	Personen
9	Sonstige Veranstaltungen	83	Personen
76	Workshops und Veranstaltungen im Jugendzentrum	613	Personen

2021 gab es 131 Veranstaltungen 4.326 Besucher/innen.

Das Jugendzentrum zählte **2.163 Besuche** an **173 Öffnungstagen**.

11 PROJEKTBÜRO

UA 3000 Bruno-Gironcoli
 UA 3695 Politische Bildung

Die wissenschaftliche Aufarbeitung von belasteten Straßennamen durch den Historiker Dr. Werner Koroschitz ist abgeschlossen und wurde im Museumsjahrbuch publiziert. Das Jugendstück „Spurensuche“ zur lokalen Gewaltgeschichte des 20. Jahrhunderts wurde pandemiebedingt nicht aufgeführt, stattdessen gab es eine Filmversion auf villach.at/erinnerungskultur. Auch die Verleihung des Bruno-Gironcoli-Förderpreises an Paulina Molnar konnte nur online stattfinden. Die Videoshow von TURBOtheater ist auf villach.at/gironcolipreis zu sehen.

Bruno-Gironcoli-Förderpreis-Verleihung	616	Besucher
--	-----	----------

12 SUBVENTIONEN

Kulturvereine können um eine Jahressubvention oder um eine außerordentliche Subvention beim zuständigen Kulturreferenten ansuchen. Das Subventionsansuchen konnte individuell gestaltet sein und am Postweg oder per E-Mail an folgende Adresse übermittelt werden: Frau Vizebürgermeisterin, Kulturreferentin, Mag.a Gerda Sandriesser 9500 Villach; E vzbgm.sandriesser@villach.at

- Subventionsbericht siehe Anhang oder <https://www.villach.at/stadt-Service/stadtfinanzen/subventionsberichte>

13 MUSEUM DER STADT VILLACH

UA 2850 Wissenschaftliche Museen
UA 3900 Kirchliche Angelegenheiten

Interimistische Leitung (2021): Mag.^a Sandra Bertel
Trägerorganisation: Stadt Villach



© Oskar Höher

Das Museum der Stadt Villach wurde 1873 gegründet und ist eines der größten und traditionsreichsten Stadtmuseen Österreichs. Seit 1960 befindet es sich in einem alten Bürgerhaus im Stadtzentrum, in der Widmannngasse 38.

Das Stadtmuseum Villach ist vom Schwerpunkt seiner Sammlungen und von der Aufgabenstellung ein historisches Museum. Es ist der Erforschung der Geschichte der Stadt und des Villacher Raumes verpflichtet. Neben einer großen archäologischen Sammlung mit Lapidarium verfügt das Museum über eine umfangreiche Kunstsammlung und eine naturwissenschaftliche Abteilung. Informationen zu unserer Gemäldesammlung sind durch ein digitales Bilderkennungsprogramm mit ausleihbaren i-Pads abrufbar.

Das Museum beherbergt auch historische Archivbestände, Handschriften, namhafte Druckwerke, eine bedeutende „Paracelsicasammlung“ und eine umfangreiche Handbibliothek.

Auf 850 m² werden Geschichte, Kunst und Kultur des Villacher Raumes ausgestellt. Nicht ausgestellte Objekte werden in einem eigenen Museumsdepot gelagert. Neben der Dauerausstellung und jährlich wechselnden Jahresausstellungen stehen auch der Innenhof und Reste der Stadtmauer als zusätzliche Präsentationsflächen zur Verfügung. Zu den Hauptaufgaben zählen Sammeln, Forschen, Bewahren und Ausstellen. Das Museum ist aber auch Anlauf- und Dokumentationsstelle für Fragen zur Geschichte der Stadt. 2021 gab es 128 individuelle Anfragen zu den verschiedensten Themenbereichen. Wenn es pandemiebedingt möglich war, konnten auch einige Forscherinnen und Forscher persönlich im Archiv recherchieren.

Im Jahr 2021 erschien der 58. Band der vom Museum herausgegebenen Jahrbuchreihe „Neues aus Alt-Villach“. In diesem wurden die Forschungsergebnisse von Dr. Werner Koroschitz zu den belasteten Straßennamen in Villach als Monografie veröffentlicht. Das Jahrbuch trägt den Titel: „Wem zu Ehren? Kritischer Bericht zu einigen Villacher Straßennamen im Kontext missbräuchlicher Erinnerungskultur“. Es setzt sich mit 42 Personen sowie dem Datum des 18. November 1918 auseinander. Basierend auf dieser Arbeit wurden bereits 16 Straßentafeln mit „kritischen Ergänzungen“ im Villacher Stadtgebiet angebracht.

Einen weiteren Schwerpunkt stellt auch die Kulturvermittlung dar, die nicht nur klassische Besucher*innen-Führungen für alle Altersgruppen, sondern auch vielfältige museumsdidaktische Kinder-/Jugendprogramme samt Workshops sowie Schüler*innen-Führungen zu speziellen Inhalten und Themen bietet. Interaktive Elemente, wie zum Beispiel mithilfe von verschiedensten Requisiten Szenen der Lebenswelt von Anna Neumann aus dem 16. Jahrhundert nachzustellen oder mit unserer Ausgrabungsstätte der Archäologie nachzugehen, regen zum Nachdenken an.

Im Jahr 2021 war die Jahresausstellung „Warmbad-Landschaft, Menschen & Geschichte(n) zu sehen. Sie präsentierte eine Gegend, die bei Einheimischen und Gästen ein Begriff ist. Die Themen umspannten die Geschichte des Hotel- und Thermenbetriebes, den Natur- und Kulturraum Dobratsch, die verkehrsgünstige Lage des Gebietes an der Römerstraße und den Anschluss an die Eisenbahn, die Hügelgräber der Napoleonwiese, das Höhlensystem des Dobratsch und die für kultische Zwecke der Prähistorie benutzten Höhlen auf der Graschelitzen und die Schachthöhle der Durezza. Ein besonderer Schwerpunkt war die Beamerprojektion auf unserem Dobratsch-Relief, mit der man das Gesehene Revue passieren und auch den Dobratsch-Bergsturz von 1348 authentisch miterleben konnte. Ausgewählte Leihgaben, vor allem des „ThermenResort Warmbad“, unterstützten die Präsentation. Für Kinder wurde die Ausstellung durch eine Märchenerzählung und mehrere Mitmach-Stationen zu einem Erlebnis.

Im zweiten Pandemie-Jahr konnten das Museum und seine Außenstellen Stadtpfarrturm und Relief von Mai bis Oktober wieder regulär geöffnet werden. Ein leichter Anstieg bei den Besucher*innen-Zahlen konnte verzeichnet werden. Die Eröffnung der Jahresausstellung erfolgte virtuell. Ein Tag der offenen Tür wurde nicht veranstaltet. Am

2. Oktober fand nach einem Jahr Pause die Lange Nacht der Museen im Stadtmuseum (192 Besucher*innen) und im Relief von Kärnten (62 Besucher*innen) statt.

Bei dieser Gelegenheit war erstmals, die in zwei Räumen im 2. Obergeschoß untergebrachte Ausstellung „Corona – Ein Sammlungsprojekt“ zu sehen. Nach einem Sammelaufruf haben sich viele Bürger*innen mit Zusendungen von Objekten und Fotos aus Villach und ganz Kärnten beteiligt. Dies ermöglichte unserer Kulturvermittlerin Mag.^a Mona Waldner die Konzeption und Kuratur dieser Ausstellung, die in die bestehende Gemäldesammlung integriert und somit auf die Dauerausstellung „aufgepfropft“ wurde. Bestehende Objekte treten in Dialog mit dem Sammlungszuwachs. Dadurch entstehen neue Sichtweisen. Informationen zum Sammlungsprojekt gibt es auch auf der Homepage: <https://villach.at/stadt-erleben/museum-der-stadt/stadtmuseum-sucht-corona-objekte>

Der kostenlos zu besichtigende Schauraum in der Villacher Burg war das ganze Jahr über, abhängig von den Corona-Vorschriften, geöffnet. Die Kulturvermittlung, besonders die Schulprogramme verzeichneten wieder einen Anstieg gegenüber 2020. Es gab insgesamt 85 Führungen (42 Standardführungen, 43 Führungen mit Museumspädagogik). Dies entspricht einer Gesamtpersonenanzahl von 1.189, davon 746 Kinder/Jugendliche.

Trotz der weiterhin beeinflussenden Corona-Pandemie blieben das Museum und seine Außenstellen offen.

Seit 2017 ist das Villacher Stadtmuseum Träger des Österreichischen Museumsgütesiegels.

Die Einrichtungen des Museums besuchten insgesamt **22.525** Besucher/-innen.

Museum	5.666	Besucher
Relief	4.794	Besucher
Stadtpfarrturm	12.065	Besucher

14 VEREINE

14.1. Alpen Adria Chor Villach



Bedingt durch die Einschränkungen in Folge der Corona-Pandemie konnten 2021 nur wenige öffentliche Auftritte erfüllt werden. Geplante Konzerte – wie die traditionellen Adventkonzerte in Villach - mussten kurzfristig abgesagt werden. Proben konnten – mit Einschränkungen – im Frühjahr sowie Spätherbst abgehalten werden. Auf Einladung des ORF-Kärntens ist es gelungen, ein Konzertprogramm im Rahmen der Brauchtumsmesse in Klagenfurt zu singen. Als kleiner Ersatz für die Anfang Dezember abgesagten Adventkonzerte gestaltete der Chor in der Kirche Maria Gail eine Sonntagsmesse und gab anschließend einige Weihnachtslieder zum Besten gegeben.

Neben zwei Begräbnissen, eines davon von unserer langjährigen Chorleiterin Mag. Johanna Maier-Wedenig, die wenigen Auftrittsmöglichkeiten für unseren Chor.

Kontakt: Gertraud Kronig, Zehenthof Str. 41, 9500 Villach; E kgv@gmx.at; www.alpenadriachorvillach.at.

14.2. BUCH13 – Literatur lebt ...



© BUCH13/Jank

BUCH13 ist die führende Literaturvereinigung im Süden Österreichs. Der in Villach ansässige Verein organisiert seit 2013 Lesungen, gilt als der literarische Ansprechpartner und kümmert sich um den literarischen Nachwuchs in Kärnten. An zwei Standorten unterhält der Verein einen monatlichen Lesebetrieb. Verschränkungen mit Musik, Bildender Kunst & Theater unterstreichen das interdisziplinäre Kulturprogramm des Vereins. So unterhält BUCH13 Kooperationen mit der Musikschule Villach, Jung Wien 14, den Steirischen Autoren und weiteren Kulturverbänden in Österreich. Der Verein, gegründet von Schriftsteller Gerald Eschenauer, hat mittlerweile 120 Mitglieder und feiert 2023 seinen Zehnjahresbestand. Jährlich vergibt BUCH13 gemeinsam mit der Stadt Villach drei Stipendien Literatur:im:süden und setzt so nachhaltige Impulse für die österreichische Literaturszene.

Kontakt: Mag. Gerald Eschenauer, Gerbergasse 13/9, 9500 Villach, T 0680/2450745
E office@buch13.at

14.3. Carinthischer Sommer



© Ferdinand Neumüller

Carinthischer Sommer 2021 – mit Vielfalt und innovativen Formaten ist das Festival ein Vorreiter in der österreichischen Festivallandschaft.

Unter dem Motto „ich Narr“ prägten 2021 wieder Konzerte verschiedenster Genres das Festival. Dazu zählten die Rising Stars-Konzerte mit Cecilia Rangwanasha, Eva Darracq-Antesberger & kollektiv whale, renommierte Solist*innen wie Rudolf Buchbinder, das Artis-Quartett, Emmanuelle Bertrand oder Thomas Zehetmair, bedeutende Ensembles wie das Bach Consort Wien und das Mozarteumorchester mit Mirga Gražinytė-Tyla. Internationale Jazzgrößen wie Or jazztra Vienna mit Christian Muthspiel und das Andrea Motis Quintett sowie die künstlerische Beschäftigung mit dem Volkslied aus dem Alpen-Adria-Raum in der CS-Reihe „Lebenszeichen“ wurden begeistert aufgenommen. Die zeitgenössische Musik ist dem Intendanten Holger Bleck ein besonders Anliegen. So wurden 2021 neun Ur- und Erstaufführungen und die szenische Aufführung der Kirchen-Filmoper „Jeanne d’Arc“ von Johannes Kalitzke präsentiert.

Mit der Aufführung der Siegerwerke des vom Land Kärnten verliehenen Nikolaus-Fheodoroff-Kompositionspreises wurde des früheren Vereins-Obmanns anlässlich seines 90. Geburts- und zehnten Todesjahres gedacht.

Kontakt: Carinthischer Sommer, Lederergasse 12, 9500 Villach,
E office@carinthischersommer.at

14.4. Filmstudio Villach



© Karin Wernig

Festivaldirektor Fritz Hock, Vzbgm.in Mag.^a Sandriesser,
Generalkonsul der Republik Slowenien Dr. Anton Novak, Landtagspräsident Ing. Reinhart Rohr

K3 FILM FESTIVAL

*Filmfestival für den 3-Kulturenraum von Kärnten, Slowenien und Friaul-Julisch Venetien
Villach | 31. März bis 2. April 2022*

Re:Animated – die Wiederbelebung ist gelungen

Eine Wiederbelebung des Kinos, der Festivalkultur, und der Feierlaune schlechthin, standen auf der Agenda des 15. K3 Film Festivals, welches nach der Verschiebung vom Dezember 2021 vom 31. März bis 2. April 2022 endlich stattfinden konnte. Unter dem dazu passenden Thema RE:ANIMATED fühlte das Kärntner Filmfestival den Ruhepuls der Zeit und empfahl auch gleich passende vitalisierende Maßnahmen: Ein Fokus auf den Kurzfilm, Brancheninsights eines Animationsspezialisten und nicht zuletzt eine gute Portion karibischen Lifestyles. Mit 913 Zuschauer*innen gesamt und 763 nur bei den Filmprogrammen war das Festival sehr gut besucht. Es lässt sich aber leider durch die reduzierte Ausgabe kein Vergleich zu vorigen Editionen ziehen.

Filmstudio Villach

Das Kinojahr 2021 begann für das Filmstudio im Stadtkino nach einer fast sechsmonatigen Schließung erst am 19. Mai 2021. Die Öffnung brachte neue Hoffnung, aber auch viel Ernüchterung. Die Verunsicherung des Publikums war groß, Gewohnheiten hatten sich geändert, die Hürden zu einem „normalen“ Kinobesuch hoch. Vom 21. November bis zum 16. Dezember musste das Kino wieder geschlossen werden. Mehr ist zum Kinojahr 2021 nicht zu berichten.

Kontakt: Filmstudio Villach, Mag. Fritz Hock, Rathaus, 9500 Villach, **E:**
fritz.hock@filmstudio.at

14.5. Hortus Musicus



Auch im Jahre 2021 war das Ensemble Hortus Musicus Gast in Villach. Mit insgesamt vier Programmen. Den Beginn machte ein Konzert am 1. Juni in der evangelischen Auferstehungskirche mit Werken von Dieter Kaufmann zu dessen 80. Geburtstag, gemeinsam mit dem Carinthia Saxophonquartett. Unter dem Titel „Due rose fresche“ konzertierte das Ensemble und brachte Madrigale der italienischen Renaissance in der Burgkapelle zur Aufführung. Schon zur Tradition geworden sind die Konzerte des Hortus Musicus zu Allerheiligen in der Zeremonienhalle des Zentralfriedhofs. Musik demnach zu Trauer und Tod. Am 2. November erklang „Miserere“ mit Werken von Thomas Tallis, Cipriano de Rore, Claudio Monteverdi u.a. Das Konzertjahr wurde beschlossen mit „Poesie und Musik“ am 16. Dezember, wieder in der Burgkapelle. Vertonungen von zeitgenössischen Komponisten (Dieter Kaufmann, Burkhard Stangl, Wolfgang Liebhart, Günter Mattitsch, Rudolf Hinterdorfer, Dietmar Pickl, Michael Nowak) zu Lyrik (Ingeborg Bachmann, Gert Jonke, Peter Turrini u.a.). *Text © Tina Perisutti*

Kontakt: Dietmar Pickl, Wulfengasse 13/2/5, 9020 Klagenfurt/Celovec; **E:** dietmar.pickl41@gmail.com

14.6. Jagdhornbläsergruppe Landskron



Auftritt bei der Hubertustreibjagd in Landskron/Gratschach am 6. November, wo zu Beginn die Signale „Sammeln der Jäger“, „Begrüßung“ und „Aufbruch zur Jagd“ erklangen und am Nachmittag die Strecke weidgerecht verblasen wurde: Fuchs tot, Hase tot, Flugwild tot, Jagd vorbei, Hallali. - Zeremonie „Jägerschlag“ für die Jungjägerin Julia, die ihr erstes Stück Wild, einen Stockerpel, erlegt hatte.

Letzter Auftritt - vor dem neuerlichen Corona-bedingten Lockdown – am 12. November in Klagenfurt während der 20. Klagenfurter Brauchtumsmesse in den Messehallen. Die Kärntner Jägerschaft hatte eine Multimediashow über die Jagd vorbereitet, bei der die Jagdhornbläsergruppe Landskron den musikalischen Part übernehmen durfte. Es wurden auch Stücke von KM Walter Dick gespielt, der 2001 mit dem Kulturpreis der Stadt Villach ausgezeichnet worden war.

Kontakt: Martin Hugnagel, Hubertusweg 12, 9241 Wernberg, **E:** office@rd-hugnagel.at

14.7. Kinderfreunde Sonnenhof



Im Laufe des letzten Jahres gab es viele Veränderungen. Viele Positionen wurden bei den Vorstandsneuwahlen neu besetzt - unter anderem hat Barbara Nuck den Vorsitz übernommen. Luise Kopeinig, Elisabeth Nuck und Erich Jambor haben nach vielen Jahren wichtiger Unterstützung schweren Herzens den Vorstand aus persönlichen Gründen verlassen. Barbara Nuck wird mittwochs nun abwechselnd von Miriam Themeßl, Angelika Ulbing und Dunja Brot unterstützt. Im Herbst 2021 freuten sich unsere Kinder auf persönliche Treffen trotz verschärfter Hygieneregeln. Die Baumschule besuchte uns und pflanzte einen Baum - ein lehrreiches Erlebnis für die Kinder.

Ende November nahm sich unser Koch Wolfgang Tschlatscher die Zeit, um mit jedem Kind Kekse und ein Lebkuchenhaus zu backen. Auf den Nikolaus mussten wir aufgrund von Covid leider verzichten. Dafür wurden alle mit einem Nikolo-Sackerl zu Hause beliefert. Zu Weihnachten überraschten wir die Eltern mit einer kleinen Aufführung sowie mit Keksen und Punsch. Es war ein geselliger Nachmittag! Die Kinder waren einfach toll. Im Frühjahr halfen alle Kinder wie immer bei der Flurreinigung mit, denn: Eine saubere Umwelt ist wichtig für eine gute Zukunft. Als der Krieg in der Ukraine begann, führten wir eine eigene Sachspendenaktion durch. Zu Ostern bastelten wir Nester und der Osterhase versteckte diese in Busch und Feld. Am ersten Mai gab es trotz Regen selbstgemachtes Essen und Kuchen sowie natürlich die traditionellen Kinderspiele. „Just 4 Fun Music“ und „Pötschers Vergnügungspark“ sorgten für gute Stimmung, der Herr Bürgermeister kam zum Bieranstich. Unser Team arbeitete eng mit dem Pensionistenverband und der SPÖ zusammen. Es war ein nettes Fest mit vielen zufriedenen Gästen. Die übrigen Torten spendeten wir an Altersheime und Heime für beeinträchtigte Jugendliche. Zum Schulschluss gab es ein Sommerfest. Während die Erwachsenen verköstigt wurden, durften die Kinder eine aufregende Indianerprüfung machen. In den Sommerferien boten wir ein Abenteuer unter freiem Himmel an. Mit Lagerfeuer, Gruselei und Zelten. Im Herbst starteten die Kinderfreunde in ein neues Jahr. Unser Haus ist jeden Mittwoch zwischen 15 Uhr und 16.30 Uhr offen für alle Kinder. Auch für Vermietungen steht unser Haus je nach Covid-Bestimmungen bereit. Nicht nur private Gäste, sondern auch Sprachkurse, Tanzkurse und Vereine nutzen unser Angebot regelmäßig und gerne.

Kontakt: Mag. ^a Barbara Nuck, Mangartweg 14, 9500 Villach, **E:** h.nuck@gmx.at

14.8. Kärntner Kindermalschule Villach

Im Winter 20/21 mussten wir die letzten Malstunden im Jänner wegen Corona absagen. Aber im Juni haben wir sie unter freiem Himmel nachgeholt, sodass letztlich keine Stunden ausgefallen sind. Das Sommersemester fiel dann leider zur Gänze aus, da in der Schule, wo sich unser Atelier befindet, keine schulfremden Personen zugelassen waren, wir haben auch keine Ausstellung veranstalten können. Im Herbst ging es dann weiter: 11 Kinder nahmen am Malkurs teil. Trotz gewisser Einschränkungen durch Masken und Testkontrollen haben sie mit Freude gemalt und gestaltet. Die entstandenen Bilder werden im Folgejahr 2022 ausgestellt.

Zu unserer großen Freude haben die Kinder trotz der langen Durststrecke dem Malen die Treue gehalten und uns motiviert, das Projekt „Kindermalschule“ fortzusetzen.

Kontakt: Andrea Schwark, Seehügelweg 3/a, 9500 Villach, E: andrea.schwark@a1.net

14.9. Krippenfreunde Villach

Im Mittelpunkt unserer Arbeit und unseres Denkens steht die Krippe!



Der Ortsverein Villach im Verband der Krippenfreunde Kärntens und Österreich wurde am 18. Nov.1995 gegründet. Wir sind derzeit ca. 100 Mitglieder. Die Neuanschaffung, Erhaltung und Förderung des Krippengedankens für die verschiedenen Stilrichtungen (Heimatliche, Orientalische, Wurzel und andere) sind die Mitglieder verantwortlich. Unser Wahlspruch: In jeden Haushalt eine Krippe! Von ausgebildeten und geprüften Krippenbaumeistern werden auch Krippenbaukurse abgehalten, es werden auch Krippenmalkurse durchgeführt (meist sind diese Kurse im Frühjahr oder Herbst). Weitere Infos sind auch auf unserer Homepage unter www.krippenfreunde-villach.at ersichtlich.

In Schulklassen und Kindergärten bieten wir ebenfalls Krippenbaukurse an. Sollten Sie oder Ihre Kinder und Enkelkinder Gefallen finden, so ersuchen wir Sie mit uns Kontakt aufzunehmen. Die orientalische Krippe in der Stadtpfarrkirche, sowie der Bau, die Pflege, Aus- und Einlagerung, Transporte, Aufstellung und Demontage der lebensgroßen, vor der Stadtpfarrkirche stehenden, sind in unserer Obhut. Es gibt auch einen Krippenstammtisch, meistens auf der Genottenhöhe um 18 Uhr (jede zweite Woche, Freitags, im Monat – außer Juli und August), sowie eine Weihnachtsfeier und ein Sommergrillfest. Es gibt auch heuer wieder eine Krippenausstellung.

Kontakt: Josef Ourednik, Adlerstrasse 14, 9523 Landskron; www.krippenfreunde-villach.at.

14.10. Kulturforum Villach



Das Jahr 2021 war ein besonders intensives Jazz-Jahr! Monate zuvor waren die Konzerte fixiert, dann gab es Verschiebungen, Absagen, dann wieder Zusagen – es galt einfach zu improvisieren – jazzmäßig eben; trotzdem gelang es uns ab Mai 2021 insgesamt 18 Konzerte durchzuführen, wobei wir auf eine Sommerpause verzichteten. Weltstars wie David Murray, die Downbeat-Gewinner Ambrose Akinmusire und James Brandon Lewis, die Avantgardisten Jaimie Branch und John Dikeman sowie europäische Ausnahmemusiker wie Alexander von Schlippenbach, Gabriele Mirabassi u.a. und natürlich die österreichische Jazzgarde waren in Villach. Alles in allem ein gelungenes, farbenprächtiges und zeitgenössisches Jazzbouquet, das Villach als Vorreiter in der Kärntner Jazzszene festigte. Jedenfalls ist es das Anliegen des Kulturforum Villach, dass alle Genres des Jazz, der improvisierten und zeitgenössischen und der Weltmusik geboten werden, wobei besonderes Augenmerk auf die Kombination von jungen und bereits renommierten Musikern gelegt wird.

Kontakt: Kulturforum Villach, Obmann Dr. Hans Jalovetz, Postgasse 8, 9500 Villach,
E: kulturforum@jalovetz.at

14.11. Kulturhof:Villach



© Marlene Brugger

Im ersten Quartal 2021 war der Kulturbetrieb im Kulturhof:villach aufgrund des Lockdowns nicht möglich. Aber auch diese Zeit wurde genutzt, um den Kulturhof neu zu gestalten. Nach dem Motto, „die Kultur aus dem Keller holen“ wurde aus dem Kulturhof:keller der Kulturhof:villach, welcher im Mai im neuen Glanz eröffnet wurde. Der Künstler Sascha Mikel verlieh dem Kulturhof sein neues Aussehen. Bereits beim Eintreten in den Hof können Besucher*innen im:klangkorridor sowie im :schauraum in regelmäßig wechselnde Klang- und Bildwelten eintauchen. Zusätzlich bietet die :artwall Platz für kreative Ideen junger Artists. Auch der :backyard bereichert seit Frühjahr 2021 das Angebot des Kulturhofs. So wurden dort u.a. die Bachmanntage, der poetry slam oder das KULTURHOFestival veranstaltet. Aufgrund der Corona-Situation wurden im Laufe des Jahres Veranstaltungen abgesagt. Trotzdem konnten Musiker*innen wie Manu Delago, Sluff, Fuzzman, KMT, Manjana, Playbackdolls und viele mehr im Kulturhof auftreten. Auch andere Veranstalter*innen nutzten den Kulturhof:villach, u.a. die Kabarett Koalition oder das Kulturforum Vilach.

Kontakt: Verein kult:villach, Lederergasse 15, 9500 Villach, E office@kulturhofvillach.at

14.12. Kulturspektrum Maria Gail



Nach einem holprigen Start mit der Absage der 40. Faschingsaison konnten wir mit großer Freude und unter höchsten Corona-Sicherheitsvorkehrungen im Oktober endlich unsere Herbstkomödie „Champagner zum Frühstück“ von Michael Wempner auf die Bühne bringen. Die 9 nahezu ausverkauften Vorstellungen sorgten nicht nur für Kurzweil und Attacken auf die Lachmuskeln, das Publikum zeigte sich auch besonders spendenfreudig. Wie jedes Jahr kam der Reinerlös der Freiwilligen Spenden des Ausschanks einem karitativen Zweck zugute, diesmal ging der ansehnliche Betrag an den Verein „MENA“ – MENschenNAh – der einsamen Personen aller Altersgruppen sowie Menschen ohne Lobby und/oder sozialen Rückhalt unterschiedliche Hilfen bietet. Zum Ende der Produktion wurde bereits am Faschingsprogramm 2022 und der nächsten Theaterproduktion gefeilt.

Kontakt: E: begusch.anny@gmail.com / www.ksmg.at

Text: Obfrau Anny Begusch

Foto: Champagner zum Frühstück Hauptdarsteller (Jutta Merlin & Roland De Roja)

Foto: Simone Attisani / © KSMG

14.13. Kultur Warmbad – Kunst, Events & Tradition 2021

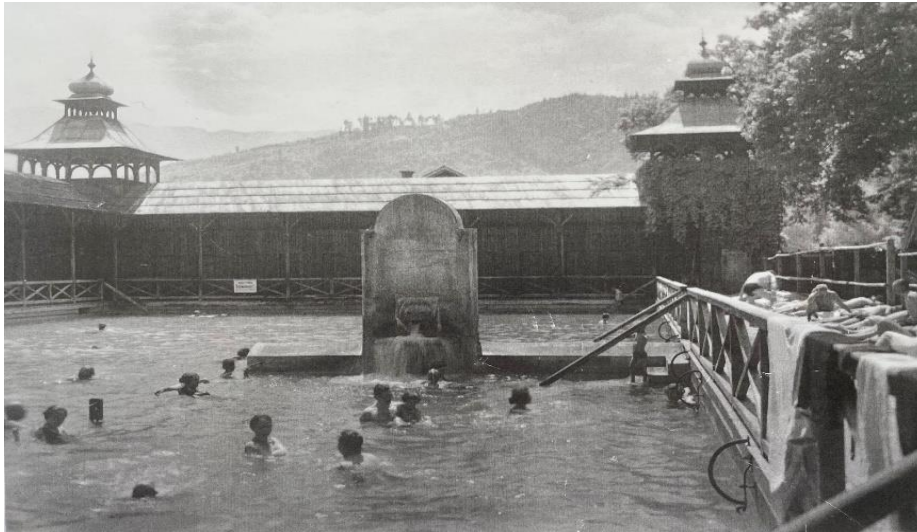

Warmbad – Landschaft, Menschen & Geschichten

Unter dem Titel „Warmbad- Landschaft, Menschen & Geschichte(n)“ präsentierte das Museum der Stadt Villach in enger Kooperation mit Dr. Leonore Lukeschitsch und dem Team aus dem ThermenResort von Mai bis Oktober 2021 eine Gegend, die Einheimischen wie Gästen ein Begriff ist. Der Geschichte Warmbads wurde im Rahmen der Ausstellung eine ebenso informative wie interessante Plattform geboten. Man stellte sogar eine Tafel mit original Tafelsilber, böhmischen Gläsern mit dem Warmbader Wappen und Geschirr aus dem Fundus des Hotel Warmbaderhofs nach. Im Zuge der Ausstellung wurden die Besucher auf eine packende Zeitreise mitgenommen und erfuhren mehr über die Entwicklung des Kurortes sowie den einzigartigen Naturraum des Naturparks Dobratsch, der nicht nur für Tiere und Pflanzen, sondern auch für seine Höhlen bekannt ist. Nach dem Erfolg der ersten Ausstellung, ging „das Baden“ 2022 mit einer Folgeausstellung weiter.

Paul Watzlawick Kunstwerk im Kurpark Warmbad

Anlässlich des 100. Geburtstags von Paul Watzlawick fand auch die Einweihung der zeitgenössischen Skulptur nach dem Motto „Alles ist mit Allem verbunden“ der Künstlerin Regina Hübner im Warmbader Kurpark statt. Mit der Installation, die am 15. Oktober 2021 feierlich enthüllt wurde, will die Stadt Villach die für Watzlawick wichtigen Begriffe wie „Kommunikation, Beziehung und Wirklichkeit“ darstellen. Dieser Park ist ein passender Standort für das Siegerprojekt zum 100-jährigen Geburtstag von Paul Watzlawick. Hier ging er gerne spazieren; es war ein passender Ort zum Nachdenken – seine Mutter bewohnte damals die angrenzende „Villa Scotti“ in der Nähe. Das Kunstwerk passt perfekt in den Warmbader-Skulpturenpark hinein, die ganzjährig im Warmbader Kurpark bewundert werden können.

Kontakt: Warmbaderhof – „Verein Kultur Warmbad – Kunst, Events & Tradition“,
Dr.ⁱⁿ Leonore Lukeschitsch, Kadischen Allee 22 – 24, 9504 Warmbad

14.14. Kunstverein Postwerk



© postWERK

Kunstverein postWERK-Mitglieder und Gäste aus Österreich, Deutschland, Slowenien und der Schweiz setzten sich 2021 mit physischer, psychischer oder soziokultureller Kontaktaufnahme bzw. dem gegenüberstehenden Rückzug auseinander und stellten die Resultate dem Publikum zur Diskussion: Unter dem Arbeitstitel (NICHT) BERÜHREN! fanden zwei interdisziplinäre Ausstellungen mit Rahmenprogramm und Führungen im Dinzlenschloss Villach und Kunstbahnhof Wörthersee in Velden statt. Im Künstlerhaus Klagenfurt war postWERK in der Kärnten-Triennale-Ausstellung „Rückblende: zeit.čas.tempa“ präsent. Ausgewählte Arbeiten unserer Mitglieder wurden in den beiden Gruppenausstellungen LICHT und HUNGER aus der Reihe TART goes ATRIO in Villach gezeigt. In zwei weiteren Ausstellungskooperationen in Villach und Velden stellte postWERK-Mitglied Anita Wiegele unter den Titeln KRUX und CREATION FRONTAL relevante Themen unserer Gesellschaft in den Fokus.

Kontakt: Kuratorin + Obfrau Barbara Ambrusch-Rapp, Steinwenderstraße 2, 9500 Villach, T 0664 926 2 926; E verein@postWERK.at | Barbara.Rapp@postWERK.at; www.postWERK.at Ausstellung IKONE im Kunstbahnhof Wörthersee

14.15. Kulturverein SONA Booking



Sona Fest 2021, trotz der Pandemie schafften wir es, dieses 2-tägige Live-Stream-Event auf die Beine zu stellen und den Villacher Bambergsaal zum Beben zu bringen.

Kontakt: Daniel Kuttnigg, Wenedikterstraße 6/10, 9500 Villach, E: sona-booking@gmail.com

14.16. LicHTerLoh – das Theater an der HTL Villach



© LicHTerLoh

Bereits seit dem Schuljahr 2008/09 gibt es an der HTL Villach eine Theatergruppe. Jedes Jahr wird ein Stück einstudiert und an zwei Wochenenden im schuleigenen Festsaal zur Aufführung gebracht. Es werden auch Aufführungen für Schulklassen angeboten, die sich mittlerweile kärntenweit großer Beliebtheit erfreuen – etwa 3000 (!) Schüler*innen kommen jedes Jahr zu einem Theaterbesuch an die HTL Villach. Die Theatergruppe ist auch über die Grenzen Villachs und Kärntens hinaus aktiv: Seit 2015 nimmt sie jedes Jahr am Kärntner Schüler- und Jugendtheaterfestival im Schloss Porcia in Spittal/Drau teil. Zwei Mal „erspielten“ sich die engagierten Schüler*innen auch den Publikumspreis, der von Landesrätin Mag.^a Sara Schaar zur Verfügung gestellt wird. Mit der Produktion „Das Ende vom Geld“ vertrat die Theatergruppe das Bundesland Kärnten beim österreichischen Jugendtheaterfest RABIATperlen in Deutschlandsberg, mit dem Stück „Peer Gynt“ wurde die Theatergruppe für die Teilnahme am österreichischen Amateurtheaterfestival in Haag/Oberösterreich nominiert. Der theatralische Höhepunkt war jedoch die Teilnahme am Jugendtheaterfestival „TheaterOscar“ am Burgtheater in Wien mit dem Stück „Außer Kontrolle“. Eine weitere interessante Zusammenarbeit ergab sich mit dem Kärntner Autor Egyd Gstättnner, der exklusiv für die Theatergruppe ein Stück über den Kärntner Maler Franz Wiegele schrieb: „The Great Wiegele – Nachrichten aus der Weltprovinz“. Die Uraufführung ist für die nächste Zeit geplant.

Die Homepage der Theatergruppe **www.theater-lichterloh.com** wurde von ehemaligen Schüler*innen der HTL Villach gestaltet. Das Bühnenbild wird jedes Jahr im Gegenstand „Bühnenbild“ entworfen und ebenfalls im Haus als fächer- und abteilungsübergreifendes Projekt realisiert. Zuletzt haben sich die Schüler*innen der Theatergruppe LicHTerLoh mit „Tschick. Die Geschichte einer ungewöhnlichen Freundschaft“ nach einem Roman von Wolfgang Herrnhof auseinandergesetzt. Für die kommende Spielzeit wird bereits das Stück „Des Teufels General“ von Carl Zuckmayer geprobt.

Kontakt: DI Günther Hollauf, HTL Theatergruppe, Tschinowitscherweg 5,

E: architekt.hollauf@aon.at

14.17. Marinekameradschaft Villach „FregKpt Peter-Pirkham“



© Marinekameradschaft Villach

Die Aktivitäten der MK Villach „FregKpt Peter-Pirkham“ ruhten auch 2021 auf den vier Säulen:

- Wöchentliche gemütliche **Stammtisch**-Runde im Parkcafe.
- Monatlicher „**Bordabend**“ (Vortragsabend oder Feier).
- Coronabedingt 2021 nur 2 **Exkursionen**: Hauptfeuerwache Villach bzw. Pula.
- Teilnahme an den **Traditionstagen** von Stadt und Bundesheer (2021 eingeschränkt).

Höhepunkt des Vereinsjahres 2021 war die dreitägige Exkursion nach Pula (einst als Pola der Hauptkriegshafen der k.u.k. Marine) unter der Leitung von Dr. Bernhard Pirker. Die MK nahm mit Fahnenabordnung an den 10.-Oktober-Feiern der Stadt Villach und der Gemeinde Krumpendorf sowie beim militärischen Allerseelengedenken am Zentralfriedhof Villach teil. Dr. Josef Paul, stellvertretender Obmann der MK, wurde als Vizepräsident in das Präsidium des Österreichischen Marineverbandes gewählt. Der Militärkommandant von Kärnten, Brigadier Walter Gitschthaler, wurde für seine Verdienste für den ÖMV mit dem Viribus-Unitis-Orden ausgezeichnet. Kurt Schlosstein, Doyen der MK, wurde von Landeshauptmann Dr. Peter Kaiser für seine Verdienste um den Oswaldiberg-Tunnel mit dem Ehrenzeichen des Landes Kärnten ausgezeichnet.

Kontakt: Marinekameradschaft Villach, Obmann Dr. Heiner Zechmann, Distelweg 2, 9500 Villach, **E:** h.zechmann@aon.at

14.18. Musicalschule Villach



© elffotografie

Bei der 20-Jahr-Gala im Congress Center Villach konnte man sich wieder mal über die erfolgreiche Arbeit der Musicalschule Villach überzeugen. Nicht nur singend, tanzend und schauspielend auf der Bühne, auch für den Alltag und die persönliche Weiterbildung und -Entwicklung, in einer großen „Musicalfamilie“ von 6 bis 66 Jahren ein Plus!

Kontakt: Judith Schusser-Ortner, Sörger Straße 13/ Graßdorf, 9300 Sankt Veit/Glan,
E: office@musicalschule-villach.at

14.19. neuebuehnevillach



© Patrick C. Klopff

Trotz anhaltender Covid-Pandemie hat die neuebuehne nahezu durchgehend den Theaterbetrieb aufrechterhalten, auch wenn Produktionen wie „Die Liebe Geld“ von Daniel Glattauer im Jänner sowie folgend die Produktionen „(R)Evolution“ von Ronen/Schaad und Peter Turrinis „Gemeinsam ist Alzheimer schöner“ (Regie: Manfred Lukas-Luderer) vor allem als regelmäßige Live-Streaming-Vorstellungen stattfinden mussten. Als einer der wenigen Kulturbetriebe setzte die neuebuehne auf diese Art der Zuschauerbindung, als eine Form der Vermittlung, die sich bereits 2020 etabliert hat und großen Zuspruch erhielt. Online präsentiert wurde auch das Schul-Theater-Kooperationsprojekt „Wir brauchen Luft“ unter der Leitung von Clemens Luderer. Erst die Produktion am Schiff am Ossiacher See „All das Schöne“ von Duncan Macmillan konnte wieder regulär stattfinden. Auch das Spectrum Festival konnte wieder - nun unter der Leitung von Martin Dueller - stattfinden. Der Theaterherbst wurde mit großem Publikumszulauf und dem Erfolgsstück „The Who and the What“ von Ayad Akthar unter der Regie von Michael Gampe eröffnet. Erstmals wurde auch der nbv-Dramatikerinnen-Preis verliehen, das Gewinnerstück „Im Morast“ von Olga Zaks kommt im Herbst 2022 zur Uraufführung. Beendet wurde das Spieljahr mit Florian Zellers „Die Wahrheit“ in der Regie von Intendant Michael Weger im Paracelsussaal, wobei ein weiterer Lockdown die Spielserie ins Frühjahr 2022 verschob.

Kontakt: Michael Weger, Hauptplatz 10, 9500 Villach

14.20. Promusica Carinthia



2021. Was für ein Jahr. Es startete gleich mit der Verschiebung von fünf Konzerten. Richtig los ging es Anfang Juni mit dem Festival „Klassik neu interpretiert“. Ein Aufatmen unter den Musiker*innen. Endlich wieder Auftreten. Die gebuchten Engagements haben tatsächlich gehalten. Anspannung bei uns, den Veranstalter*innen. Wie groß ist die Bereitschaft geblieben ins Konzert zu gehen? Egal, die Freude überwiegt die Angst. Die Energie der jungen Musiker*innen schwappt sofort über. Das ist es, was das Leben ausmacht. Stormy weather, ein Programmtitel, der besser nicht passen könnte. Musik von Jethro Tull und Fauré, von Grieg bis Kreisler. Musikalisches Niveau unglaublich hoch und eine Begeisterung, die der Jugend vorbehalten ist. Junge Namen wie Keller, Kromer, Kropfisch, Marginter, Rajakowitsch, Rauchmann, die man noch sehr oft hören wird. Ganz anders und doch ähnlich begeisternd die „alte“ Garde beim „Tonspur Festival“, das wir aus Angst vor neuen Covid-bedingten Sperrzeiten auf den riskanten Sommer verlegten. Perfekt, witzig, musikalisch unglaublich berauschend. Thomas Gansch im Trio, Roland Neuwirth, das Radio String Quartett. Vom Besten, das Österreich am Crossover-Musikmarkt derzeit zu bieten hat. Ausverkaufte Säle im In- und Ausland, nur nicht in Villach. Das macht uns nachdenklich. Wie Sophie Abraham, die mit einer berührenden Soloperformance am Cello und singend den Verlust ihrer Liebsten verarbeitet und unsere Saison beendet. Strahlende Persönlichkeiten on stage, depressive mood davor und danach. Musikbusiness ist hart. 2021 immer noch.

Kontakt: Mag^a. Iris Reiner, Obfrau. Iris Reiner, Obfrau, Dreschnigstraße 25, 9500 Villach, T 0699 1103 33 67; E promusicacarinthia@gmail.com; [facebook.com/promusicacarinthia](https://www.facebook.com/promusicacarinthia) | www.promusica-carinthia.org

14.21. schau.Räume



© Sahar „Waiting to grow up my inside woman“

Im Frühjahr war das künstlerischen Forschungsprojekt MAPPING THE UNSEEN, unterstützt und basierend auf schau.Räume_global, im öffentlichen Raum Villachs, online und in einer Galerie Villachs zu erleben. Die Veranstaltungen hatten das Thema „Diskriminierung“.

Die Ausstellung von Mana Mira, Partnerin aus dem Iran, wurde in Teheran gezeigt und in Villach. Hier gab es auch Beiträge regionaler Künstler*innen, NGOs und Wissenschaftler*innen: Wie die skulpturale Intervention mit dem Titel „Nicht Dora“, die das Fehlen weiblicher Repräsentation thematisierte sowie Diskussionen und Workshops. Das Forschungsprojekt wurde im Juni als interaktives Archiv virtuell und weltweit veröffentlicht. Im Juli war schau.Räume beim Theaterfestival Spectrum Villach: „Performative Stadtgeschichte(n)_ Enter a queer feminist postmigrant city_“ eine interaktive Lesung im öffentlichen Raum.

Im Herbst begann die Vorbereitungsarbeit zu der Publikation „10 Jahre schau.Räume Wirkstätte und Werkstätte“. www.schau.raeume.cc

Kontakt: Mag. a Kathrin Ackerl Konstantin, K.-R.-v.-Ghega-Straße 2/6, 9500 Villach;
E: rk@schau.raeume.cc

14.22. Stadtkapelle Villach



Nach den pandemiebedingten Problemen für Veranstaltungen und Zusammenkünfte im vergangenen Jahr haben die Musikerinnen und Musiker der Stadtkapelle Villach die wieder entstandenen Möglichkeiten genutzt und für Anfang April zwei Kirchenkonzerte für einen karitativen Zweck gespielt. Es ist uns trotz teilweise widriger Umstände gelungen, ein abwechslungsreiches Programm dem zahlreich erschienenen Publikum vorzustellen. Parallel dazu haben wir im Frühjahr ein Projekt unter dem Titel „Let´s make Musik!“ initiiert, das für Kid´s den ersten Kontakt mit einem Orchester ermöglicht hat. Unter fachkundiger Anleitung eines Instrumentalpädagogen haben die Kinder Spaß am gemeinsamen Musizieren gefunden. Der Sommer war wieder fast so wie damals – mit Konzerten bei der Brauchtumswoche zum Villacher Kirchtage, mit Konzerten in der Innenstadt und mit unbeschwerten Zusammenkünften. Im Herbst konnten wir auch den 80. Geburtstag unseres Ehrenmitglieds Horst Winkler feiern und auch einen gemeinschaftlichen Ausflug unternehmen. Die Planungen und Probenarbeiten für zwei Konzerte im Herbst wurden auch schon wieder aufgenommen. Auf diesem Wege dürfen wir auch motivierte Menschen einladen, mit uns zu musizieren. Einfach mit uns Kontakt aufnehmen und wir finden einen geeigneten Platz im Orchester. Voraussetzung ist das beherrschen eines Holz- oder Blechblasinstrumentes bzw. Schlagzeugs.

Kontakt: EMV Stadtkapelle Villach, Obmann Ing. Martin Brandstätter, Millesistraße 63A, 9500 Villach, E: obmann@emv-villach.at; www.emv-villach.at, www.facebook.com/emvillach, www.instagram.com/stadtkapellenvillach

14.23. Universitäts.Club I Wissenschaftsverein Kärnten



© Landschaft des Wissens

Denk- und Handlungsräume zu schaffen, in denen Austausch und Reflexion möglich ist und die zur Entwicklung einer zukunftsfähigen Gesellschaft beitragen ist Ziel des Wissenschaftsvereins Kärnten. Jährlich werden im Bambergsaal Villach Vorträge und Diskussionen organisiert – 2021 unter dem Titel „Biodiversität. Vom Wert der Vielfalt für Mensch und Natur“. Der Agrarbiologe Josef Settele legte unter dem Titel „Ursache Mensch“ dar, wie menschliche Aktivitäten das Artensterben vorantreiben. Der Naturschutzbiologe Stefan Schindler gab in seinem Vortrag „Biodiversität retten“ konkrete Vorschläge was im hier und jetzt getan werden müsse, um die biologische Vielfalt zu erhalten. Die gut besuchten Vorträge regten zur intensiven Diskussion an. Eine Publikation zu dem Thema ist in Arbeit und wird in der Edition Kunst|Wissenschaft|Gesellschaft erscheinen. Die Kooperation des Wissenschaftsvereins Kärnten, unter der Leitung von Horst Peter Groß, und der Stadt Villach erweist sich seit vielen Jahren als äußerst fruchtbar.

Kontakt: Universitäts.club I Wissenschaftsverein Kärnten, Universität Klagenfurt, Stiftungsgebäude, Universitätsstraße 65-67, 9020 Klagenfurt am Wörthersee
T +43 (0) 463 2700 8715, E: uniclub@aau.at, I www.uniclub.aau.at

14.24. Verein GEMMA



Jugendlichen eine „Plattform zur Umsetzung ihrer Ideen“ bieten, ist das Credo des Vereins GEMMA. Rund 25 Aktivitäten konnten im Jahr 2021 umgesetzt werden, wobei ein starker Fokus auf Musikveranstaltungen gesetzt wurde. Jungen Menschen Kultur zu vermitteln und den interkulturellen Dialog fördern, sind Kernelemente von GEMMA.

Mit „Alle Achtung“ am Villacher Rathausplatz, dem 2. Villacher Straßenmusikfestival „Villach unplugged“ sowie dem großen Josh-Konzert konnten tausende Besucher*innen Musik im Raum Villach genießen. Neben kulturellen Schwerpunkten wurden auch wieder die sportlichen Fixpunkte, wie GEMMA bewegt sowie das 12. Beachvolleyballturnier veranstaltet. Immer wieder werden neue Initiativen und Schwerpunkte nach den Ideen und Wünschen junger Bürger*innen gesetzt. Dabei zählt der Verein GEMMA zu den aktivsten Jugendvereinen in Kärnten.

Kontakt: Marc Germeshausen, MSc BA KHS, , Jakob-Sereinigg-Siedlung 17, 9500 Villach,
E: office@gemma.cc, www.gemma.cc

14.25. Villacher Goldhaubenfrauen



Die Villacher Goldhaubenfrauen wurde am 5. August 1967 von engagierten Villacher Bürgerinnen gegründet. Die Gründungsobfrau war Lilein Mörtel. Seit 2014 ist Tanja Steinmetz die Obfrau. Von Beginn an waren die Damen - gekleidet im bodenlangen Drautaler Festtagskleid in Seide mit dazu passendem Pompadour - mit ihren goldbestickten Kärntner Bodenhauben ein wichtiger Bestandteil bei weltlichen und kirchlichen Festen wie Villacher Kirchtag, Fronleichnam, Kräuterweihe, Erntedankfeste, 10.Oktober-Feier. Ein Höhepunkt des Jahres ist die Teilnahme am Jakobimarkt (seit 1980). Dort werden jedes Jahr erlesene Handarbeiten, hochwertige Naturkosmetik und vor allem hausgemachte Köstlichkeiten - wie Kräutersalze, Marmeladen, Säfte u. ä. - zum Kauf angeboten. Der Erlös fließt jeweils in soziale oder kulturelle Projekte. Die rasche und unbürokratische Hilfe ist ein besonderes Anliegen. Aus Anlass ihres 50-Jahr-Jubiläums haben die Goldhaubenfrauen ein besonderes Projekt realisiert: Es wurde eine goldene Kopfbedeckung aus dem Ende des 13. Jahrhunderts gefunden als Grabbeigabe in einem Gräberfeld bei Judendorf und als Replik in Auftrag gegeben. Das Original konnte im Museum der Stadt Villach aus konservatorischen Gründen nicht mehr gezeigt werden. Daher ließen die Damen die alte Goldborte nachweben, um das Häubchen damit nachzuarbeiten. Diese originalgetreue Nachbildung wurde als Dauerleihgabe dem Museum zur Verfügung gestellt und kann dort bewundert werden.

Kontakt: Mag.^a Tanja Steinmetz-Rauter, Treffner Straße 50, 9500 Villach;
E: wa.ta@gmx.at

14.26. Villacher Musikverein/Drauphilharmonie



Der Villacher Musikverein führte aufgrund der widrigen Umstände 2021 kein traditionelles Rosenmontagskonzert durch; es entstand jedoch eine neue Konzertreihe, um zumindest ein paar wenige Künstler*innen zu beschäftigen und ein Programm bieten zu können. Es entstand die Konzertreihe „Matinee im Parkcafe“, bei welcher an vier verschiedenen Terminen von Juni bis November insgesamt 20 Künstler*innen im exklusiven Rahmen mit max. 60 Besuchern pro Termin auf der Bühne standen. Das Parkcafe Villach, unter Inhaber Jürgen Blumenthal, servierte dazu ein köstliches Frühstück und rundete somit diese gelungenen Veranstaltungen ab.

Pfingsten 2021 durfte die Drauphilharmonie mit einem Ensemble die Festmesse zur Eröffnung des Kultursommers St. Paul im dortigen Stift umrahmen. Neben der bekannten Sopranistin Iva Schell standen Künstler aus Graz und Kärnten gemeinsam mit uns unter der Leitung von Edward Mauritius Münch auf der Kirchenbühne und brachten Werke von Beethoven und Mozart zum Klingen. Die Messe wurde via Youtube Live übertragen. Weiters wurde das Patrozinium in Maria Gail am 15. August von Musikern aus der Drauphilharmonie mit vier Gesangssolisten unter der Leitung von Michael Wandaller gestaltet. Der Musikverein freute sich beim „Award for Excellence Performance“ 2021 die Stipendien an Jonas Lippauer (Posaune) und Viktoria Brunner (Saxofon), ein Preis der beim Kammerkonzert der Musikschule Villach jährlich vergeben wird, überreichen zu dürfen.

Kontakt: Margret Hacksteiner, Obfrau + Projekt-/Orchestermanagement; Grünsbacherweg 50, 9500 Villach, T +43 676 96 36 923; E vorstand@villacher-musikverein.at; I <http://www.villachermusikverein.at>; facebook: villachermusikverein

14.27. Volkstanzgruppe Villach



© Volkstanzgruppe Villach

Die Volkstanzgruppe Villach verfolgt seit über 55 Jahren das starke Ziel das Kärntner Brauchtum zu pflegen, zu erhalten und den Volkstanz in der Bevölkerung zu verankern.

Rund 30 aktive Mitglieder, im Alter von 17 bis 70 Jahren treffen sich wöchentlich um gemeinsam zu tanzen, Tradition aufrecht zu erhalten und sich auszutauschen. Nach der Jahreshauptversammlung im November 2021, folgte ein Auftritt im Rahmen der Kärntner Brauchtumsmesse. Sehr intensiv mitgestaltet wurde der Villacher Kirchtag mit insgesamt 4 Auftritten von der Eröffnung über die Teilnahme am Programm „Volkstanz ohne Grenzen“ bis zum Kirchtagsumzug. Die Eröffnung der Rock´n Roll Weltmeisterschaft, im September, war ein besonderes Erlebnis. Neben der Darbietung von Tänzen versucht die Tanzgruppe ihre Gäste und Zuschauer immer aktiv ins Geschehen mit einzubeziehen. Dadurch wird den Teilnehmern die Möglichkeit geboten, an Publikumstänzen mitzuwirken, leichte Volkstänze zu erlernen und die Tanzkultur kennenzulernen. Dies wurde Ende September beim Welcome Day an der FH Kärnten praktiziert. Durch den Publikumstanz entstehen besondere Begegnungen mit Menschen aus weiten Teilen des Landes. Dass der Volkstanz Menschen oft sogar fürs Leben verbindet, zeigt aktuell das Beispiel von Alex und Florida, zwei aktiven Mitgliedern, die sich über die Volkstanzgruppe kennen und lieben gelernt haben. Das sind ganz besondere Momente, wenn bei der Hochzeit, die im Oktober 2022 stattfindet, die Volkstanzgruppe den traditionellen Agat-Tanz, einstudiert und präsentiert. Die Volkstanzgruppe Villach sieht sich als Gemeinschaft zur sinnvollen Freizeitgestaltung und freut sich immer über Zuwachs – sowohl als Tänzer oder auch als Musikanter.

Kontakt: Christine Moser, Postfach 6, 9500 Villach; E vtg-villach@gmx.at

Subventionen nach VASt
für Budgetjahr **2021**
und Mandant **Kultur**

villach

VASt	Antragsteller	Antrag	Betrag
1.0610.757000	4K - Sonstige Subventionen		
	Anthroposophische Ges	Jahressubv. 2021 <i>Ausschuss für Kultur und Diversität - 16.06.2021</i>	300,00 €
	Dorfgemeinschaft Maria Gail	Subvention für 30jähriges Jubiläum <i>Ausschuss für Kultur und Diversität - 04.02.2021</i>	800,00 €
	IG "Spiel mit!"	Subvention für angefallene Kosten 2021 <i>Ausschuss für Kultur und Diversität - 16.06.2021</i>	1.000,00 €
	Jagdverein Landskron/Gratschach	Jahressubv. 2021 <i>Ausschuss für Kultur und Diversität - 16.06.2021</i>	200,00 €
	Kärntner Volkshochschulen	Jahressubvention 2021 <i>Ausschuss für Kultur und Diversität - 13.09.2021</i>	3.500,00 €
	Khevenhüller "7er" Bund Obmann Bernd Paulitsch	Jahressubvention 2021 <i>Ausschuss für Kultur und Diversität - 13.12.2021</i>	250,00 €
	Kinderfreunde Sonnenhof/Lind Herr Obmann Horst Nuck	Subvention für Betriebskosten 2021 <i>Ausschuss für Kultur, Jugend und Frauen - 04.02.2021</i>	2.500,00 €
	Marinekameradschaft Villach	Jahressubvention 2021 <i>Ausschuss für Kultur und Diversität - 15.11.2021</i>	150,00 €
	Österr. Kameradschaftsbund Bezirksverband Villach	Jahressubvention 2021 <i>Ausschuss für Kultur und Diversität - 13.12.2021</i>	250,00 €
	Verein "Treffpunkt Philosophie"	Jahressubvention 2021 <i>Ausschuss für Kultur und Diversität - 15.11.2021</i>	300,00 €
	Verein der Briefmarkensammler in Villach	Subv. Stamps & Art 2021 <i>Ausschuss für Kultur, Jugend und Frauen - 04.02.2021</i>	250,00 €
	Verein für Speläologie	Jahressubvention 2021 <i>Ausschuss für Kultur und Diversität - 15.04.2021</i>	250,00 €
	Verein Weltladen Villach	Subvention Weltwoche 2021 <i>Ausschuss für Kultur, Jugend und Frauen - 04.02.2021</i>	400,00 €
			10.150,00 €

1.0610.768000	4K - Sonstige Subventionen		
	Latritsch-Karlbauer Andrea	Förderung Videoprojekt	1.000,00 €
	<i>Ausschuss für Kultur und Diversität - 22.12.2021</i>		
			1.000,00 €
1.0610.777000	4K - Sonstige Subventionen		
	Arge Alpine Vereine	Bedarfszuweisung Land Kärnten - Erhaltungskosten 2021	30.000,00 €
	<i>Stadtsenat - 28.06.2021</i>		
			30.000,00 €
1.1390.757000	4K - Sonstige Einrichtungen und Maßnahmen		
	Kärntner Bergwacht	Jahressubv. 2021	350,00 €
	<i>Ausschuss für Kultur und Diversität - 16.06.2021</i>		
			350,00 €
1.2730.750001	4K - Volksbüchereien		
	Arbeiterkammer Kärnten	Subvention für Alpen Adria Mediathek	18.000,00 €
	<i>Ausschuss für Kultur, Jugend und Frauen - 04.02.2021</i>		
			18.000,00 €
1.3000.757000	4K - Kulturamt		
	CCB Center for Choreography Bleiburg/Pliberk	Subvention Festival zur Inszenierung einer Stadt	5.000,00 €
	<i>Ausschuss für Kultur und Diversität - 16.06.2021</i>		
	Film- und Videoklub Villach	Jahressubvention 2021	290,00 €
	<i>Ausschuss für Kultur und Diversität - 16.06.2021</i>		
	Filmstudio Villach Gruppe 508 Gesellschaft zur	Jahressubvention 2021	17.500,00 €
	<i>Ausschuss für Kultur und Diversität - 15.04.2021</i>		
	Filmstudio Villach Gruppe 508 Gesellschaft zur	Subvention Kinossommer 2021	7.000,00 €
	<i>Ausschuss für Kultur und Diversität - 13.09.2021</i>		
	Filmstudio Villach Gruppe 508 Gesellschaft zur	Jahressubvention 2021	17.500,00 €
	<i>Ausschuss für Kultur und Diversität - 15.04.2021</i>		
	Kanaltaler Kulturverein Ktn.	Jahressubvention 2021	700,00 €
	<i>Ausschuss für Kultur, Jugend und Frauen - 04.02.2021</i>		
	kult:villach	Jahressubvention 2021	25.000,00 €
	<i>Ausschuss für Kultur und Diversität - 15.04.2021</i>		
	kult:villach	Jahressubvention 2021	25.000,00 €
	<i>Ausschuss für Kultur und Diversität - 15.04.2021</i>		
	Kulturgemeinschaft Oberdörfer	Jahressubvention 2021	300,00 €

1.3000.757000*Ausschuss für Kultur und Diversität - 13.09.2021*

Paul Watzlawick Gesellschaft	Ulrich Peter Hagg	Subv. Paul Watzlawick Tage 2021 anlässlich 100. Geb. Paul Watzlawick	5.000,00 €
------------------------------	-------------------	--	------------

Ausschuss für Kultur und Diversität - 15.04.2021

Universitäts.club	Wissenschaftsverein Kärnten	Subvention für Veranstaltungsreihe "Kunst/Wissenschaft/Gesellschaft" 2021	4.000,00 €
-------------------	-----------------------------	---	------------

Ausschuss für Kultur und Diversität - 15.11.2021

Verein Impulse		Subvention Kultur Rad Pfade 2021	200,00 €
----------------	--	----------------------------------	----------

Ausschuss für Kultur und Diversität - 15.04.2021

Villacher Bürgergarde	Dr. Klaus J. Mitzner	Jahressubvention 2021	300,00 €
-----------------------	----------------------	-----------------------	----------

*Ausschuss für Kultur und Diversität - 15.11.2021***107.790,00 €****1.3000.768000****4K - Kulturamt**

Hofer Mirko		Subvention Fotokalender 2021	500,00 €
-------------	--	------------------------------	----------

Ausschuss für Kultur und Diversität - 16.06.2021

Katholnig Simone		Kulturpreis der Stadt Villach 2021	5.000,00 €
------------------	--	------------------------------------	------------

Gemeinderat - 03.12.2021

Mag. Hock Fritz		Subv. K3 Filmfestival 2021	15.500,00 €
-----------------	--	----------------------------	-------------

Ausschuss für Kultur und Diversität - 16.06.2021

MMag. Scholin Birgit		Subvention Kurzfilmprojekt	600,00 €
----------------------	--	----------------------------	----------

Ausschuss für Kultur und Diversität - 13.09.2021

MMag.a Rauter Jaqueline		Subvention Filmprojekt "Armenia"	800,00 €
-------------------------	--	----------------------------------	----------

*Ausschuss für Kultur und Diversität - 12.05.2021***22.400,00 €****1.3000.777000****4K - Kulturamt**

kult:villach		Subvention für Investitionen Kulturhofkeller	20.000,00 €
--------------	--	---	-------------

Ausschuss für Kultur, Jugend und Frauen - 04.02.2021

kult:villach		Subvention für Investitionen Kulturhofkeller	20.000,00 €
--------------	--	---	-------------

Ausschuss für Kultur, Jugend und Frauen - 04.02.2021

kult:villach		Subvention für Investitionen Kulturhofkeller	20.000,00 €
--------------	--	---	-------------

*Ausschuss für Kultur, Jugend und Frauen - 04.02.2021***60.000,00 €**

1.3110.755000	4K - Einrichtungen der bildenden Künste		
	Galerie Alpictura	Galerieförderung 2021	500,00 €
	<i>Ausschuss für Kultur und Diversität - 29.11.2021</i>		
			500,00 €
1.3110.757000	4K - Einrichtungen der bildenden Künste		
	Club für Bild und Bildung	Subv. Urban Sketchers 2021 in Villach	500,00 €
	<i>Ausschuss für Kultur und Diversität - 15.04.2021</i>		
	Kunstverein postWERK	Jahressubvention 2021	800,00 €
	<i>Ausschuss für Kultur, Jugend und Frauen - 15.04.2021</i>		
			1.300,00 €
1.3110.768000	4K - Einrichtungen der bildenden Künste		
	Andraschek-Holzer Rosa D`alba Rijek	Kunstpreis der Stadt Villach 2021	2.000,00 €
	<i>Ausschuss für Kultur und Diversität - 15.11.2021</i>		
	Clementschtsch Christina Olivia	Subvention Ausstellungsprojekt im Öffentlichen Raum	1.000,00 €
	<i>Ausschuss für Kultur und Diversität - 13.09.2021</i>		
	Funk Eva	Subvention für Projekt Artist in Residence Krastal	300,00 €
	<i>Ausschuss für Kultur und Diversität - 15.04.2021</i>		
	Mag. Erlacher Gisela	Subvention Fotobuch "Superblocks"	1.200,00 €
	<i>Ausschuss für Kultur und Diversität - 15.04.2021</i>		
	Mag. Jellitsch Peter	Subvention Kunstbuch	1.500,00 €
	<i>Ausschuss für Kultur und Diversität - 13.09.2021</i>		
	Mag.a Struger Celine	Subvention für Projekt Artist in Residence Krastal	300,00 €
	<i>Ausschuss für Kultur und Diversität - 15.04.2021</i>		
	Mosser Sonntraud Henriette	Subv. Kunstaustellung in Villach	500,00 €
	<i>Ausschuss für Kultur, Jugend und Frauen - 04.02.2021</i>		
	Mosser Sonntraud Henriette	Subvention für Weihnachtsausstellung in Villach	300,00 €
	<i>Ausschuss für Kultur und Diversität - 13.12.2021</i>		
			7.100,00 €
1.3220.755000	4K - Maßnahmen zur Förderung der Musikpflege		
	media.con Werbe & Veranstaltungs GmbH	Subvention Honky Tonk 2021	3.000,00 €
	<i>Ausschuss für Kultur und Diversität - 15.11.2021</i>		
	Modern Music College	Subvention für Veranstaltungen 2021	500,00 €

1.3220.755000

Ausschuss für Kultur und Diversität - 15.04.2021

3.500,00 €

1.3220.757000

4K - Maßnahmen zur Förderung der Musikpflege

Carinthischer Sommer		Jahressubvention 2021	128.000,00 €
		<i>Ausschuss für Kultur, Jugend und Frauen - 04.02.2021</i>	
Carinthischer Sommer		Jahressubvention 2021	42.000,00 €
		<i>Ausschuss für Kultur, Jugend und Frauen - 04.02.2021</i>	
Eisenbahnermusikverein Stadtkapelle Villach		Jahressubvention 2021	1.000,00 €
		<i>Ausschuss für Kultur und Diversität - 15.11.2021</i>	
Ensemble Hortus Musicus	Mag. Dietmar Pickl	Subv. f. Konzerte in Villach 2021	1.000,00 €
		<i>Ausschuss für Kultur, Jugend und Frauen - 04.02.2021</i>	
GEMMA-Germeshausen und Mak		Villach unplugged 2021	3.000,00 €
		<i>Ausschuss für Kultur und Diversität - 16.06.2021</i>	
Jagdhornbläsergruppe Landskron		Jahressubv. 2021	900,00 €
		<i>Ausschuss für Kultur und Diversität - 15.04.2021</i>	
Jagdmusik Villach Gertrude Krainer		Jahressubvention 2021	400,00 €
		<i>Ausschuss für Kultur und Diversität - 04.02.2021</i>	
Kultur Warmbad - Kunst- Events & Tradition		Subvention für div. Konzertveranstaltungen	1.000,00 €
		<i>Ausschuss für Kultur und Diversität - 15.11.2021</i>	
Kulturforum Villach		Jahressubvention 2021	30.000,00 €
		<i>Ausschuss für Kultur, Jugend und Frauen - 04.02.2021</i>	
Kulturforum Villach		Subv. Jazzsommer 2021	10.000,00 €
		<i>Ausschuss für Kultur und Diversität - 16.06.2021</i>	
Männerchor Villach		Jahressubv.+ 10jähriges Jubiläum 2021	800,00 €
		<i>Ausschuss für Kultur, Jugend und Frauen - 04.02.2021</i>	
Männerchor Villach		Subvention Konzertreise 2021	500,00 €
		<i>Ausschuss für Kultur und Diversität - 16.06.2021</i>	
Polizeichor Villach		Jahressubvention 2021	900,00 €
		<i>Ausschuss für Kultur und Diversität - 15.04.2021</i>	
promusica carinthia		Jahressubvention 2021	11.000,00 €
		<i>Ausschuss für Kultur und Diversität - 15.04.2021</i>	
SÄNGERRUNDE ST. MICHAEL		Jahressubvention 2021	800,00 €
		<i>Ausschuss für Kultur und Diversität - 13.09.2021</i>	

1.3220.757000	Verein Arcade	Subvention für Konzerte in Villach 2021	1.500,00 €
		<i>Ausschuss für Kultur, Jugend und Frauen - 04.02.2021</i>	
	Verein Freunde der Orgelmusik	Subvention Orgelkonzerte 2021	300,00 €
		<i>Ausschuss für Kultur und Diversität - 15.04.2021</i>	
Villacher Musikverein	Jahressubvention inkl. Martinèen im Parkcafé	1.500,00 €	
		<i>Ausschuss für Kultur und Diversität - 15.11.2021</i>	
			234.600,00 €
1.3220.768000	4K - Maßnahmen zur Förderung der Musikpflege		
Dr. Prunner Orthulf	Subvention Orgelmusiksommer 2021	2.400,00 €	
		<i>Ausschuss für Kultur und Diversität - 16.06.2021</i>	
Mag. Hofer Christoph	Subvention für Konzertprojekt	750,00 €	
		<i>Ausschuss für Kultur und Diversität - 13.09.2021</i>	
Pscharzer Norbert	Subvention CD Produktion SuperGlueArt	700,00 €	
		<i>Ausschuss für Kultur und Diversität - 16.06.2021</i>	
			3.850,00 €
1.3220.777000	4K - Maßnahmen zur Förderung der Musikpflege		
Eisenbahnermusikverein Stadtkapelle Villach	Subvention für Tonanlage	300,00 €	
		<i>Ausschuss für Kultur und Diversität - 15.11.2021</i>	
			300,00 €
1.3240.755000	4K - Maßnahmen zur Förderung der darstellenden Kunst		
Die Märchenbühne	Frau Emilia Schöffel	Märchenveranstaltungen 2021 in Villach	400,00 €
		<i>Ausschuss für Kultur, Jugend und Frauen - 04.02.2021</i>	
			400,00 €
1.3240.757000	4K - Maßnahmen zur Förderung der darstellenden Kunst		
Kabarett Koalition - Verein z. Verbreitung öst. Kleinkunst	Kabarett-Spielzeit 2021/22	18.000,00 €	
		<i>Ausschuss für Kultur und Diversität - 13.09.2021</i>	
Klagenfurter Ensemble	Subv. für Theaterproduktion u Aufführung in Villach	2.000,00 €	
		<i>Ausschuss für Kultur und Diversität - 16.06.2021</i>	
Kulturspektrum Maria Gail Begusch	Frau Obfrau Anny	Subvention für Theaterstückaufführung 2021	800,00 €
		<i>Ausschuss für Kultur und Diversität - 15.11.2021</i>	
Kulturverein Flying Opera Dr.Bernd Liepold-Moser	Subvention Musical am Rathausplatz 2021	40.000,00 €	
		<i>Ausschuss für Kultur, Jugend und Frauen - 04.02.2021</i>	

1.3240.757000	Kulturverein Flying Opera Dr.Bernd Liepold-Moser	Subvention Musical am Rathausplatz 2021	40.000,00 €
	<i>Ausschuss für Kultur, Jugend und Frauen - 04.02.2021</i>		
	neuebuehnevillach	Jahressubvention 2021	200.000,00 €
	<i>Ausschuss für Kultur, Jugend und Frauen - 04.02.2021</i>		
	neuebuehnevillach	Jahressubvention 2021	78.000,00 €
	<i>Ausschuss für Kultur, Jugend und Frauen - 04.02.2021</i>		
	neuebuehnevillach	Subv. Klassenzimmerstück 2021	9.000,00 €
	<i>Ausschuss für Kultur, Jugend und Frauen - 04.02.2021</i>		
neuebuehnevillach	Theaterfestival Spectrum 2021	58.000,00 €	
<i>Ausschuss für Kultur, Jugend und Frauen - 04.02.2021</i>			
VADA Verein zur Anregung des Appetits	dramatischen Jahressubvention 2021	1.500,00 €	
<i>Ausschuss für Kultur und Diversität - 15.04.2021</i>			
Verein A.C.M.E. Martin Dueller	Jahressubvention 2021	10.000,00 €	
<i>Ausschuss für Kultur, Jugend und Frauen - 04.02.2021</i>			
Verein Ebner und Flut Vertreten durch Stefan Ebner	Subvention Performancewochen Sommer 2021	18.000,00 €	
<i>Ausschuss für Kultur und Diversität - 16.06.2021</i>			
			475.300,00 €
1.3300.755000	4K - Förderung von Schrifttum und Sprache		
Tourismusverband Villach GmbH	Subvention Krimifest Villach Wörthersee	15.000,00 €	
<i>Ausschuss für Kultur und Diversität - 16.06.2021</i>			
			15.000,00 €
1.3300.757000	4K - Förderung von Schrifttum und Sprache		
Kanaltaler Kulturverein Ktn.	Subvention für Buch Neuauflage	250,00 €	
<i>Ausschuss für Kultur und Diversität - 15.04.2021</i>			
Verein "Buch13" - Mag. Gerald Eschenauer	Jahressubv. 2021 inkl Projekt Literatur im Süden	16.000,00 €	
<i>Ausschuss für Kultur, Jugend und Frauen - 04.02.2021</i>			
Verein "Buch13" - Mag. Gerald Eschenauer	Nachtragssubvention Projekt Literatur im Süden	2.000,00 €	
<i>Ausschuss für Kultur und Diversität - 15.04.2021</i>			
Verein "Buch13" - Mag. Gerald Eschenauer	Nachtragssubvention für Zoom Veranstaltungen	1.000,00 €	
<i>Ausschuss für Kultur und Diversität - 13.12.2021</i>			
			19.250,00 €
1.3300.768000	4K - Förderung von Schrifttum und Sprache		
Karlbauer Klaus	Subvention für Literaturprojekt	800,00 €	

1.3300.768000	<i>Ausschuss für Kultur und Diversität - 13.12.2021</i>		
	Mag. Clar Peter	Subvention Buchprojekt 2021	600,00 €
	<i>Ausschuss für Kultur und Diversität - 16.06.2021</i>		
	Mag. Eschenauer Gerald	Subvention Projekt PRISON	2.500,00 €
	<i>Ausschuss für Kultur und Diversität - 16.06.2021</i>		
	Mag. Eschenauer Gerald	Subvention Buchprojekt	800,00 €
	<i>Ausschuss für Kultur und Diversität - 13.09.2021</i>		
	Strauß Helmut	Förderung Buchprojekt "Die letzte Nachricht"	450,00 €
	<i>Ausschuss für Kultur, Jugend und Frauen - 04.02.2021</i>		
	Tisal Manfred	Subv. Buchprojekt	800,00 €
<i>Ausschuss für Kultur und Diversität - 16.06.2021</i>			
Wassermann-Dullnig Heidi	Subvention für Lesung	800,00 €	
<i>Ausschuss für Kultur und Diversität - 15.11.2021</i>			
Wiltschnig Elisabeth	Subv. Buchprojekt	800,00 €	
<i>Ausschuss für Kultur und Diversität - 16.06.2021</i>			
7.550,00 €			
1.3800.755000	4K - Einrichtungen der Kulturpflege		
	meine Heimat Gemeinnützige Bau-, Wohn- und	Subv. Betriebskosten Versammlungsräume	2.497,58 €
<i>Ausschuss für Kultur und Diversität - 16.06.2021</i>			
2.497,58 €			
1.3800.757000	4K - Einrichtungen der Kulturpflege		
	Verein Villacher Volkshäuser	Jahressubvention 2021 für laufenden Betrieb	190.000,00 €
<i>Ausschuss für Kultur, Jugend und Frauen - 04.02.2021</i>			
190.000,00 €			
1.3800.777010	4K - Einrichtungen der Kulturpflege		
	Verein Villacher Volkshäuser	Subvention für Investitionen 2021	21.000,00 €
<i>Ausschuss für Kultur und Diversität - 15.04.2021</i>			
	Verein Villacher Volkshäuser	Subvention für Investitionen 2021	21.000,00 €
<i>Ausschuss für Kultur und Diversität - 15.04.2021</i>			
	Verein Villacher Volkshäuser	Subvention für Investitionen 2021	28.000,00 €
<i>Ausschuss für Kultur und Diversität - 15.04.2021</i>			
70.000,00 €			
1.3900.757000	4K - Kirchliche Angelegenheiten		
	Evangelische Kirche Kärnten Osttirol	Subvention Europäische Toleranzgespräche 2021	15.000,00 €

1.3900.757000	<i>Ausschuss für Kultur, Jugend und Frauen - 04.02.2021</i>		
	Projektteam "Lange Nacht der Kirchen" Dr.Peter Allmaier	Subvention Lange Nacht der Kirchen 2021	500,00 €
	<i>Ausschuss für Kultur und Diversität - 16.06.2021</i>		
			15.500,00 €
1.3900.777000	4K - Kirchliche Angelegenheiten		
	Evangelische Kirche Kärnten Osttirol	BZ Land Sanierung Markushof	5.000,00 €
	<i>Stadtsenat - 19.05.2021</i>		
	Evangelische Pfarrgemeinde St.Ruprecht/Einöde	BZ Land - Div. Maßnahmen	11.000,00 €
	<i>Stadtsenat - 19.05.2021</i>		
			16.000,00 €
1.3900.777010	4K - Kirchliche Angelegenheiten		
	Bischöfliche Finanzkammer	Subvention f. Sanierung Kirchturmdach Filialkirche Oberschütt	3.800,00 €
	<i>Ausschuss für Kultur und Diversität - 13.12.2021</i>		
	Pfarre St. Jakob	Subvention für Dachinstandsetzung u Sanierung	40.000,00 €
	<i>Ausschuss für Kultur und Diversität - 16.06.2021</i>		
			43.800,00 €
1.5810.757000	4K - Maßnahmen der Veterinärmedizin		
	Villacher Tierschutz gemeinnützige Privatstiftung	Jahressubvention 2021	1.400,00 €
	<i>Ausschuss für Kultur und Diversität - 15.11.2021</i>		
			1.400,00 €
Gesamtsumme			1.357.537,58 €

Subventionen nach VASt
für Budgetjahr **2021**
und Mandant **Jugend**

villach

VASt	Antragsteller	Antrag	Betrag
1.2591.751001	4KJ - REFERAT FÜR JUGEND		
	Amt der Kärntner Landesregierung - Abt. 4	Streetwork Villach 2021 <i>Ausschuss für Kultur und Diversität - 15.11.2021</i>	18.000,00 €
			18.000,00 €
1.2591.755000	4KJ - REFERAT FÜR JUGEND		
	Klimabündnis Österreich Gemeinn. Förderungs- und	Subvention für Veranstaltung anl. Tag der Menschenrechte 20212 <i>Ausschuss für Kultur und Diversität - 13.12.2021</i>	2.100,00 €
			2.100,00 €
1.2591.757000	4KJ - REFERAT FÜR JUGEND		
	Creators - Verein zur Förderung sozialer und	Subvention Ferien im Regenbogenland 2021 <i>Ausschuss für Kultur und Diversität - 16.06.2021</i>	800,00 €
	GEMMA-Germeshausen und Mak	Jahressubvention 2021 <i>Ausschuss für Kultur, Jugend und Frauen - 04.02.2021</i>	6.000,00 €
	HTBLVA-Villach	Subvention Vorbereitung Theaterstück <i>Ausschuss für Kultur und Diversität - 13.12.2021</i>	600,00 €
	Kulturverein SONA-Booking	Jahressubv. 2021 <i>Ausschuss für Kultur und Diversität - 15.04.2021</i>	1.000,00 €
	TURBOtheater KopFINdeRwaNd	Jahressub. 2021 für Theaterpädagogische Projekte <i>Ausschuss für Kultur, Jugend und Frauen - 15.04.2021</i>	8.000,00 €
	Verein Otelo	Jahressubvention 2021 <i>Ausschuss für Kultur und Diversität - 13.12.2021</i>	864,38 €
	Verein Southbeat Musik und Kunst	Jahressubv.2021 <i>Ausschuss für Kultur und Diversität - 15.04.2021</i>	3.500,00 €
			20.764,38 €
1.2591.768000	4KJ - REFERAT FÜR JUGEND		
	Perchtengruppe Villacher Bergteufel	Jahressubvention 2021 <i>Ausschuss für Kultur und Diversität - 13.12.2021</i>	300,00 €
	Spannring Philipp Emanuel	Subvention für CD- und Videoproduktion <i>Ausschuss für Kultur und Diversität - 15.04.2021</i>	800,00 €

1.2591.768000	Süntinger Madlen	Subvention f. Graffiti Projekt 2021	700,15 €
		<i>Ausschuss für Kultur und Diversität - 13.09.2021</i>	
			1.800,15 €
1.3000.768030	4KP - Kulturamt		
	Dalitz Pia Theresia	Gironcoli Preisgeld 2021	700,00 €
		<i>Gemeinderat - 03.08.2016</i>	
	Gellén Kristóf Peter	Gironcoli Preisgeld 2021	1.000,00 €
		<i>Gemeinderat - 03.08.2016</i>	
	Molnár Paulina Theresa Antonia	Gironcoli Preisgeld 2021	3.000,00 €
		<i>Gemeinderat - 03.08.2016</i>	
Sauer Paul Ruben	Gironcoli Preisgeld 2021	431,00 €	
	<i>Gemeinderat - 03.08.2016</i>		
Wurzer Pia	Gironcoli Preisgeld 2021	400,00 €	
	<i>Gemeinderat - 03.08.2016</i>		
			5.531,00 €
Gesamtsumme			48.195,53 €

UA 061	Sonstige Subventionen	RA2021		VA2021		Differenz	RA2021		VA2021		Differenz	BWST	S/D
		Ergebnisrechnung	Ergebnisrechnung	Ergebnisrechnung	Ergebnisrechnung		Finanzierungsrechnung	Finanzierungsrechnung					
SA 0 / SA 1	(0) Nettoergebnis (21 - 22) / Saldo (1) Geldfluss aus der operativen Gebarung (31 - 32)	-11.150,00	-22.500	11.350,00	18.850,00	37.850,00							
SA 00	Nettoergebnis nach Zuweisung und Entnahmen von Haushaltsrücklagen (SA 0 +/- SU 23)	-11.150,00	-22.500	11.350,00									
SA 2	Saldo (2) Geldfluss aus der investiven Gebarung (33 - 34)				-30.000,00	-26.500,00							
SA 3	Saldo (3) Nettofinanzierungssaldo (SA 1 + SA 2)				-11.150,00	11.350,00							
SA 4	Saldo (4) Geldfluss aus der Finanzierungstätigkeit (35 - 36)				0,00	0,00							
SA 5	Saldo (5) Geldfluss aus der voranschlagswirksamen Gebarung (SA 3 + SA 4)				-11.150,00	11.350,00							
Ansatz 0610	Sonstige Subventionen	RA2021	VA2021	Differenz	RA2021	VA2021	Differenz	BWST	S/D				
	Konto	Ergebnisrechnung		Ergebnisrechnung		Finanzierungsrechnung							
	Operative Gebarung												
0610 861101	Transfers von Ländern, Landesfonds u. -kammern - BZ	30.000,00	0	30.000,00	30.000,00	0	30.000,00						
SU 21 / SU 31	Summe Erträge / Einzahlungen operative Gebarung	30.000,00	0	30.000,00	30.000,00	0	30.000,00						
0610 755000	Transfers an Unternehmen (ohne Finanzunternehmen) und andere	0,00	2.000	-2.000,00	0,00	2.000	-2.000,00						134
0610 757000	Transfers an private Organisationen ohne Erwerbszweck	10.150,00	16.500	-6.350,00	10.150,00	16.500	-6.350,00						134
0610 768000	Sonstige Ifd.Transfers an private Haushalte	1.000,00	500	500,00	1.000,00	500	500,00						134
0610 777000	Kapitaltransfers an private Organisationen ohne Erwerbszweck	30.000,00	3.500	26.500,00	30.000,00	3.500	26.500,00						134
SU 22 / SU 32	Summe Aufwendungen / Auszahlungen operative Gebarung	41.150,00	22.500	18.650,00	11.150,00	19.000	-7.850,00						
SA 0 / SA 1	(0) Nettoergebnis (21 - 22) / Saldo (1) Geldfluss aus der operativen Gebarung (31 - 32)	-11.150,00	-22.500	11.350,00	18.850,00	-19.000	37.850,00						
SU 23	Summe Haushaltsrücklagen	0,00	0	0,00									
SA 00	Nettoergebnis nach Zuweisung und Entnahmen von Haushaltsrücklagen (SA 0 +/- SU 23)	-11.150,00	-22.500	11.350,00									
	Investive Gebarung												
SU 33	Summe Einzahlungen investive Gebarung				0,00	0	0,00						
0610 777000	Kapitaltransfers an private Organisationen ohne Erwerbszweck				30.000,00	3.500	26.500,00						134
SU 34	Summe Auszahlungen investive Gebarung				30.000,00	3.500	26.500,00						
SA 2	Saldo (2) Geldfluss aus der investiven Gebarung (33 - 34)				-30.000,00	-3.500	-26.500,00						
SA 3	Saldo (3) Nettofinanzierungssaldo (SA 1 + SA 2)				-11.150,00	-22.500	11.350,00						
	Finanzierungstätigkeit												
SU 35	Summe Einzahlungen aus der Finanzierungstätigkeit				0,00	0	0,00						
SU 36	Summe Auszahlungen aus der Finanzierungstätigkeit				0,00	0	0,00						
SA 4	Saldo (4) Geldfluss aus der Finanzierungstätigkeit (35 - 36)				0,00	0	0,00						
SA 5	Saldo (5) Geldfluss aus der voranschlagswirksamen Gebarung (SA 3 + SA 4)				-11.150,00	-22.500	11.350,00						

Ansatz 1390 Konto	Sonstige Einrichtungen und Maßnahmen	RA2021		VA2021		Differenz		Differenz	BWST	S/D
		Ergebnisrechnung		Ergebnisrechnung		Differenz				
Operative Gebarung										
SU 21 / SU 31	Summe Erträge / Einzahlungen operative Gebarung	0,00	0	0,00	0	0,00	0	0,00		
1390 757000	Transfers an private Organisationen ohne Erwerbszweck	350,00	400	-50,00	400	-50,00	400	-50,00	4K	
SU 22 / SU 32	Summe Aufwendungen / Auszahlungen operative Gebarung	350,00	400	-50,00	400	-50,00	400	-50,00		
SA 0 / SA 1	(0) Nettoergebnis (21 - 22) / Saldo (1) Geldfluss aus der operativen Gebarung (31 - 32)	-350,00	-400	50,00	-400	50,00	-400	50,00		
SU 23	Summe Haushaltsrücklagen	0,00	0	0,00	0	0,00				
SA 00	Nettoergebnis nach Zuweisung und Entnahmen von Haushaltsrücklagen (SA 0 +/- SU 23)	-350,00	-400	50,00						
Investive Gebarung										
SU 33	Summe Einzahlungen investive Gebarung						0	0,00		
SU 34	Summe Auszahlungen investive Gebarung						0	0,00		
SA 2	Saldo (2) Geldfluss aus der investiven Gebarung (33 - 34)						0	0,00		
SA 3	Saldo (3) Nettofinanzierungssaldo (SA 1 + SA 2)						-400	50,00		
Finanzierungstätigkeit										
SU 35	Summe Einzahlungen aus der Finanzierungstätigkeit						0	0,00		
SU 36	Summe Auszahlungen aus der Finanzierungstätigkeit						0	0,00		
SA 4	Saldo (4) Geldfluss aus der Finanzierungstätigkeit (35 - 36)						0	0,00		
SA 5	Saldo (5) Geldfluss aus der voranschlagswirksamen Gebarung (SA 3 + SA 4)						-400	50,00		
Feuerwehrwesen										
A 16	(0) Nettoergebnis (21 - 22) / Saldo (1) Geldfluss aus der operativen Gebarung (31 - 32)	-2.308.707,14	-2.207.600	-101.107,14	-1.857.275,92	-1.857.275,92	-1.892.400	35.124,08		
SA 00	Nettoergebnis nach Zuweisung und Entnahmen von Haushaltsrücklagen (SA 0 +/- SU 23)	-3.105.858,07	-2.207.600	-898.258,07						
SA 2	Saldo (2) Geldfluss aus der investiven Gebarung (33 - 34)				365.796,61	365.796,61	-337.200	702.996,61		
SA 3	Saldo (3) Nettofinanzierungssaldo (SA 1 + SA 2)				-1.491.479,31	-1.491.479,31	-2.229.600	738.120,69		
SA 4	Saldo (4) Geldfluss aus der Finanzierungstätigkeit (35 - 36)				190.328,60	190.328,60	592.000	-401.671,40		
SA 5	Saldo (5) Geldfluss aus der voranschlagswirksamen Gebarung (SA 3 + SA 4)				-1.301.150,71	-1.301.150,71	-1.637.600	336.449,29		

Ansatz 2730	Volksbüchereien	RA2021	VA2021	Differenz	RA2021	VA2021	Differenz	VA2021	Differenz	BWST	S/D
Konto		Ergebnisrechnung	Ergebnisrechnung		Finanzierungsrechnung	Finanzierungsrechnung					
2730 724100	Reisegebühren (einschl. Km-Geld)	0,00	600	-600,00	0,00	600	-600,00	0,00	600	4S	
2730 726200	Mitgliedsbeiträge an Institutionen	48,00	200	-152,00	48,00	200	-152,00	48,00	200	4S	
2730 728200	Entgelte für sonstige Leistungen	400,00	600	-200,00	400,00	600	-200,00	400,00	600	4S	
2730 750001	Transfers an Bund, Bundesfonds u. -kammern	18.000,00	18.000	0,00	18.000,00	18.000	0,00	18.000,00	18.000	4K	
SU 22 / SU 32	Summe Aufwendungen / Auszahlungen operative Gebarung	83.061,22	81.200	1.861,22	81.067,71	80.200	867,71	81.067,71	80.200		
SA 0 / SA 1	(0) Nettoergebnis (21 - 22) / Saldo (1) Geldfluss aus der operativen Gebarung (31 - 32)	-81.473,41	-77.800	-3.673,41	-79.502,13	-79.200	-302,13	-79.502,13	-79.200		
SU 23	Summe Haushaltsrücklagen	0,00	0	0,00							
SA 00	Nettoergebnis nach Zuweisung und Entnahmen von Haushaltsrücklagen (SA 0 +/- SU 23)	-81.473,41	-77.800	-3.673,41							
Investive Gebarung											
SU 33	Summe Einzahlungen investive Gebarung				0,00	0	0,00	0,00	0	0,00	
SU 34	Summe Auszahlungen investive Gebarung				0,00	0	0,00	0,00	0	0,00	
SA 2	Saldo (2) Geldfluss aus der investiven Gebarung (33 - 34)				0,00	0	0,00	0,00	0	0,00	
SA 3	Saldo (3) Nettofinanzierungssaldo (SA 1 + SA 2)				-79.502,13	-79.200	-302,13	-79.502,13	-79.200		
Finanzierungstätigkeit											
SU 35	Summe Einzahlungen aus der Finanzierungstätigkeit				0,00	0	0,00	0,00	0	0,00	
SU 36	Summe Auszahlungen aus der Finanzierungstätigkeit				0,00	0	0,00	0,00	0	0,00	
SA 4	Saldo (4) Geldfluss aus der Finanzierungstätigkeit (35 - 36)				0,00	0	0,00	0,00	0	0,00	
SA 5	Saldo (5) Geldfluss aus der voranschlagswirksamen Gebarung (SA 3 + SA 4)				-79.502,13	-79.200	-302,13	-79.502,13	-79.200		
A 28											
Forschung und Wissenschaft											
SA 0 / SA 1	(0) Nettoergebnis (21 - 22) / Saldo (1) Geldfluss aus der operativen Gebarung (31 - 32)	-2.801.114,46	-2.963.400	162.285,54	-1.951.167,91	-2.158.900	207.732,09	-1.951.167,91	-2.158.900		
SA 00	Nettoergebnis nach Zuweisung und Entnahmen von Haushaltsrücklagen (SA 0 +/- SU 23)	-2.595.356,02	-2.963.400	368.043,98							
SA 2	Saldo (2) Geldfluss aus der investiven Gebarung (33 - 34)				-725.617,34	-787.400	61.782,66	-725.617,34	-787.400		
SA 3	Saldo (3) Nettofinanzierungssaldo (SA 1 + SA 2)				-2.676.785,25	-2.946.300	269.514,75	-2.676.785,25	-2.946.300		
SA 4	Saldo (4) Geldfluss aus der Finanzierungstätigkeit (35 - 36)				-35.788,35	216.900	-252.688,35	-35.788,35	216.900		
SA 5	Saldo (5) Geldfluss aus der voranschlagswirksamen Gebarung (SA 3 + SA 4)				-2.712.573,60	-2.729.400	16.826,40	-2.712.573,60	-2.729.400		

Ansatz 3000 Konto	Kulturamt	RA2021		VA2021		Differenz		RA2021		VA2021		Differenz	BWST	S/D
		Ergebnisrechnung		Ergebnisrechnung		Differenz		Finanzierungsrechnung		Finanzierungsrechnung				
3000 817400	Erträge aus der Auflösung von sonstigen Rückstellungen - Abfertigungen	9.346,04	0	0	0	9.346,04							3BE	
3000 817500	Erträge aus der Auflösung von sonstigen Rückstellungen - Jubiläumszuwendungen	0,00	10.500	10.500		-10.500,00							3BE	
3000 864030	Transfers von Unternehmen (ohne Finanzunternehmen) und andere	0,00	2.000	2.000	0,00	-2.000,00	0,00	2.000	0,00	2.000	-2.000,00	4KP		
3000 867030	Transfers von privaten Organisationen ohne Erwerbszweck	0,00	2.000	2.000	0,00	-2.000,00	0,00	2.000	0,00	2.000	-2.000,00	4KP		
3000 868030	Transfers von privaten Haushalten	5.633,80	14.000	14.000	633,80	-8.366,20	633,80	14.000	633,80	14.000	-13.366,20	4KP		
3000 880030	Transfers vom Ausland	0,00	2.000	2.000	0,00	-2.000,00	0,00	2.000	0,00	2.000	-2.000,00	4KP		
SU 21 / SU 31	Summe Erträge / Einzahlungen operative Gebarung	15.699,07	34.600	34.600	633,80	-18.900,93	633,80	20.000	633,80	20.000	-19.366,20			
3000 400000	Geringwertige Wirtschaftsgüter (GWG)	825,78	300	300	825,78	525,78	0,00	300	825,78	300	525,78	4K		245
3000 400009	Geringwertige Wirtschaftsgüter - intern - Zentraler Service	0,00	100	100	0,00	-100,00	0,00	100	0,00	100	-100,00	MD		9958
3000 400030	Geringwertige Wirtschaftsgüter (GWG)	0,00	100	100	0,00	-100,00	0,00	100	0,00	100	-100,00	4KP		285
3000 413000	Handelswaren	0,00	100	100	0,00	-100,00	0,00	100	0,00	100	-100,00	4K		245
3000 413400	Handelswaren zur unentgeltlichen Weitergabe	9.134,03	11.500	11.500	9.134,03	-2.365,97	7.884,03	11.500	7.884,03	11.500	-3.615,97	4K		245
3000 413420	Handelswaren zur unentgeltlichen Weitergabe	0,00	2.700	2.700	0,00	-2.700,00	0,00	2.700	0,00	2.700	-2.700,00	BGMB		264
3000 413430	Handelswaren zur unentgeltlichen Weitergabe	1.362,41	200	200	1.362,41	1.162,41	1.362,41	200	1.362,41	200	1.162,41	4KP		285
3000 453000	Schmier- und Schleifmittel	0,00	100	100	0,00	-100,00	0,00	100	0,00	100	-100,00	4K		245
3000 454000	Reinigungsmittel	482,11	500	500	482,11	-17,89	482,11	500	482,11	500	-17,89	4K		245
3000 455000	Chemische und sonstige artverwandte Mittel	0,00	100	100	0,00	-100,00	0,00	100	0,00	100	-100,00	4K		245
3000 456000	Schreib-, Zeichen- und sonstige Büromittel	0,00	100	100	0,00	-100,00	0,00	100	0,00	100	-100,00	4K		245
3000 456009	Schreib-, Zeichen- und sonstige Büromittel - intern - Zentraler Service	32,85	1.700	1.700	32,85	-1.667,15	32,85	1.700	32,85	1.700	-1.667,15	MD		9958
3000 457000	Druckwerke	114,21	1.500	1.500	114,21	-1.385,79	114,21	1.500	114,21	1.500	-1.385,79	4K		245
3000 457009	Druckwerke - intern - Zentraler Service	0,00	600	600	0,00	-600,00	0,00	600	0,00	600	-600,00	MD		9958
3000 457030	Druckwerke	0,00	700	700	0,00	-700,00	0,00	700	0,00	700	-700,00	4KP		285
3000 457200	Druckwerke	0,00	500	500	0,00	-500,00	0,00	500	0,00	500	-500,00	BGMB		264
3000 458000	Mittel zur ärztlichen Betreuung und Gesundheitsvorsorge	18,31	100	100	18,31	-81,69	18,31	100	18,31	100	-81,69	4K		245
3000 459000	Sonstige Verbrauchsgüter	357,63	800	800	357,63	-442,37	357,63	800	357,63	800	-442,37	4K		245
3000 459009	Sonstige Verbrauchsgüter - intern - Zentraler Service	0,00	100	100	0,00	-100,00	0,00	100	0,00	100	-100,00	MD		9958
3000 459030	Sonstige Verbrauchsgüter	0,00	100	100	0,00	-100,00	0,00	100	0,00	100	-100,00	4KP		285
3000 459200	Sonstige Verbrauchsgüter	0,00	500	500	0,00	-500,00	0,00	500	0,00	500	-500,00	BGMB		264
3000 500000	Geldbezüge, Beamte AV	119.593,41	117.000	117.000	119.593,41	2.593,41	119.593,41	117.000	119.593,41	117.000	2.851,64	MDPL		9940
3000 510000	Geldbezüge, Vertragsbedienstete AV	346.160,06	348.700	348.700	346.160,06	-2.539,94	346.160,06	348.700	346.160,06	348.700	-2.539,94	MDPL		9940
3000 520000	Geldbezüge, Angestellte ganzjährig beschäftigt	11.237,20	9.800	9.800	11.237,20	1.437,20	11.237,20	9.800	11.237,20	9.800	1.437,20	MDPL		9940
3000 521000	Geldbezüge, Arbeiter ganzjährig beschäftigt	102,76	0	0	102,76	102,76	102,76	0	102,76	0	102,76	MDPL		9940
3000 522000	Geldbezüge, Angestellte nicht ganzjährig beschäftigt	30.077,70	0	0	30.077,70	30.077,70	30.077,70	0	30.077,70	0	30.077,70	MDPL		9940
3000 563000	Sonstige Aufwandsentschädigungen	1.681,80	1.700	1.700	1.681,80	-18,20	1.681,80	1.700	1.681,80	1.700	-18,20	MDPL		9940
3000 565000	Mehrleistungsvergütungen	3.238,20	1.900	1.900	3.238,20	1.338,20	3.238,20	1.900	3.238,20	1.900	1.338,20	MDPL		9940
3000 569000	Sonstige Nebengebühren	12.042,17	12.800	12.800	12.042,17	-757,83	12.042,17	12.800	12.042,17	12.800	-757,83	MDPL		9940
3000 580000	DGB zum Ausgleichsfonds für Familienbeihilfen	20.319,22	19.200	19.200	20.319,22	1.119,22	20.329,39	19.200	20.329,39	19.200	1.129,39	MDPL		9940
3000 581000	Dienstgeberbeiträge zur Alterssicherung	47.097,93	0	0	47.097,93	47.097,93	47.097,93	0	47.097,93	0	47.097,93	MDPL		9940
3000 581010	Dienstgeberbeiträge zur Alterssicherung - Betriebspension	6.957,41	7.000	7.000	6.957,41	-42,59	6.957,41	7.000	6.957,41	7.000	-42,59	MDPL		9940
3000 582000	Sonstige DGB zur sozialen Sicherheit	38.366,99	78.700	78.700	38.366,99	-40.333,01	38.380,62	78.700	38.380,62	78.700	-40.319,38	MDPL		9940

Ansatz 3000 Konto	Kulturamt	RA2021		VA2021		Differenz		RA2021		VA2021		Differenz	BWST	S/D
		Ergebnisrechnung	Differenz	Ergebnisrechnung	Differenz	Finanzierungsrechnung	Differenz							
3000 591000	Dotierung von Rückstellungen für Abfertigungen	0,00	-13.700,00	13.700	-13.700,00								3BE	9944
3000 592000	Dotierung von Rückstellungen für Jubiläumszuwendungen	3.300,93	3.300,93	0	3.300,93								3BE	9944
3000 618000	Instandhaltung von sonstigen Anlagen	96,13	-3,87	100	-3,87			-7,79	100	100	-107,79	4K	245	
3000 620000	Transporte durch die Bahn	0,00	-100,00	100	-100,00			0,00	100	100	-100,00	4K	245	
3000 620030	Transporte durch die Bahn	0,00	-100,00	100	-100,00			0,00	100	100	-100,00	4KP	285	
3000 621000	Sonstige Transporte	0,00	-100,00	100	-100,00			0,00	100	100	-100,00	4K	245	
3000 621009	Sonstige Transporte - intern - Wirtschaftshof	0,00	-100,00	100	-100,00			0,00	100	100	-100,00	4K	227	
3000 621030	Sonstige Transporte	0,00	-100,00	100	-100,00			0,00	100	100	-100,00	4KP	285	
3000 621309	Sonstige Transporte - intern - Wirtschaftshof	0,00	-100,00	100	-100,00			0,00	100	100	-100,00	4KP	285	
3000 630000	Postdienste	21.908,08	20.908,08	1.000	20.908,08			21.908,08	1.000	1.000	20.908,08	MDIT	9949	
3000 631700	Telekommunikationsdienste - MDIT	828,23	-71,77	900	-71,77			828,23	900	900	-71,77	MDIT	9947	
3000 650000	Zinsen für Finanzschulden in E uro	16,12	16,12	0	16,12			16,12	0	0	16,12	GG3D	9943	
3000 670000	Versicherungen	4.432,20	-767,80	5.200	-767,80			4.432,20	5.200	5.200	-767,80	GG3V	9950	
3000 680700	Planmäßige Abschreibung - Amts-, Betriebs- und Geschäftsausstattung	499,84	-400,16	900	-400,16								3BE	9969
3000 700000	Miet- und Pachtaufwand	2.039,48	-960,52	3.000	-960,52			2.039,48	3.000	3.000	-960,52	4K	245	
3000 700009	Miet- und Pachtaufwand - intern - Wirtschaftshof	0,00	-100,00	100	-100,00			0,00	100	100	-100,00	4K	227	
3000 700030	Miet- und Pachtaufwand	0,00	-100,00	100	-100,00			0,00	100	100	-100,00	4KP	285	
3000 700039	Miet- und Pachtaufwand - intern - Stadtgarten	491,29	391,29	100	391,29			491,29	100	100	391,29	4K	227	
3000 700069	Miet- und Pachtaufwand - intern - Bambergssäle	0,00	-2.600,00	2.600	-2.600,00			0,00	2.600	2.600	-2.600,00	4K	227	
3000 700079	Miet- und Pachtaufwand - intern - Grundbenützung	70,40	-29,60	100	-29,60			70,40	100	100	-29,60	4K	227	
3000 700169	Miet- und Pachtaufwand - intern - Bambergssäle	0,00	-100,00	100	-100,00			0,00	100	100	-100,00	BGMB	276	
3000 700200	Miet- und Pachtaufwand	0,00	-1.800,00	1.800	-1.800,00			360,00	1.800	1.800	-1.440,00	BGMB	264	
3000 700239	Miet- und Pachtaufwand - intern - Stadtgarten	0,00	-500,00	500	-500,00			0,00	500	500	-500,00	BGMB	276	
3000 700309	Miet- und Pachtaufwand - intern - Wirtschaftshof	0,00	-200,00	200	-200,00			0,00	200	200	-200,00	4KP	322	
3000 700369	Miet- und Pachtaufwand - intern - Bambergssäle	0,00	-1.700,00	1.700	-1.700,00			0,00	1.700	1.700	-1.700,00	4KP	322	
3000 710000	Öffentliche Abgaben, ohne Gebühren gem. FAG	14,30	-85,70	100	-85,70			14,30	100	100	-85,70	4K	245	
3000 710030	Öffentliche Abgaben, ohne Gebühren gem. FAG	0,00	-100,00	100	-100,00			0,00	100	100	-100,00	4KP	285	
3000 723000	Amtspauschalien und Repräsentationsaufwendungen	1.294,56	-5,44	1.300	-5,44			1.410,80	1.300	1.300	110,80	4K		
3000 723010	Amtspauschalien und Repräsentationsaufwendungen	1.338,91	-261,09	1.600	-261,09			957,21	1.600	1.600	-642,79	4K		
3000 724100	Reisegebühren (einschl. Km-Geld)	1.105,69	-4.894,31	6.000	-4.894,31			1.105,69	6.000	6.000	-4.894,31	4K		
3000 726000	Mitgliedsbeiträge an Institutionen	620,00	-180,00	800	-180,00			620,00	800	800	-180,00	4K		
3000 728000	Entgelte für sonstige Leistungen	1.159,07	-9.840,93	11.000	-9.840,93			1.148,54	11.000	11.000	-9.851,46	4K		
3000 728009	Entgelte für sonstige Leistungen - intern - Wirtschaftshof	0,00	-1.000,00	1.000	-1.000,00			96,00	1.000	1.000	-904,00	4K		
3000 728010	Entgelte für sonstige Leistungen	4.617,60	-382,40	5.000	-382,40			4.617,60	5.000	5.000	-382,40	4K		
3000 728030	Entgelte für sonstige Leistungen	4.784,61	-2.815,39	7.600	-2.815,39			4.784,61	7.600	7.600	-2.815,39	4KP		
3000 728039	Entgelte für sonstige Leistungen - intern - Stadtgrün	0,00	-100,00	100	-100,00			0,00	100	100	-100,00	4K		
3000 728059	Entgelte für sonstige Leistungen - intern - Feuerwehr	0,00	-400,00	400	-400,00			0,00	400	400	-400,00	4K		
3000 728069	Entgelte für sonstige Leistungen - intern - Bambergssäle	0,00	-100,00	100	-100,00			0,00	100	100	-100,00	4K		
3000 728129	Entgelte für sonstige Leistungen - intern - Gebäudereinigung	23.745,52	-1.154,48	24.900	-1.154,48			23.745,52	24.900	24.900	-1.154,48	2HLR		
3000 728200	Entgelte für sonstige Leistungen	0,00	-6.300,00	6.300	-6.300,00			670,00	6.300	6.300	-5.630,00	BGMB		
3000 728219	Entgelte für sonstige Leistungen - intern - Druckerei	214,82	114,82	100	114,82			214,82	100	100	114,82	MDIT		

Ansatz 3000 Konto	Kulturamt	RA2021	VA2021	Differenz	RA2021	VA2021	Differenz	BWST	S/D
		Ergebnisrechnung	Ergebnisrechnung		Finanzierungsrechnung	Finanzierungsrechnung			
3000 728309	Entgelte für sonstige Leistungen - intern - Wirtschaftshof	0,00	100	-100,00	0,00	100	-100,00	4KP	322
3000 728369	Entgelte für sonstige Leistungen - intern - Bambergssäle	0,00	500	-500,00	0,00	500	-500,00	4KP	322
3000 728509	Entgelte für sonstige Leistungen - intern - EDV	28.848,74	26.100	2.748,74	28.848,74	26.100	2.748,74	MDIT	9955
3000 728709	Entgelte für sonstige Leistungen - intern - Telefonanlage	862,00	900	-38,00	862,00	900	-38,00	MDIT	9957
3000 755000	Transfers an Unternehmen (ohne Finanzunternehmen) und andere	0,00	1.000	-1.000,00	0,00	1.000	-1.000,00	4K	143
3000 755030	Transfers an Unternehmen (ohne Finanzunternehmen) und andere	0,00	2.000	-2.000,00	0,00	2.000	-2.000,00	4KP	286
3000 757000	Transfers an private Organisationen ohne Erwerbszweck	107.790,00	114.000	-6.210,00	107.790,00	114.000	-6.210,00	4K	143
3000 757030	Transfers an private Organisationen ohne Erwerbszweck	0,00	2.000	-2.000,00	0,00	2.000	-2.000,00	4KP	286
3000 768000	Sonstige lfd. Transfers an private Haushalte	22.400,00	30.000	-7.600,00	22.400,00	30.000	-7.600,00	4K	143
3000 768030	Sonstige lfd. Transfers an private Haushalte	5.531,00	14.000	-8.469,00	5.531,00	14.000	-8.469,00	4KP	286
3000 775000	Kap. Transfers an Unternehmungen	0,00	100	-100,00				4K	143
3000 777000	Kapitaltransfers an private Organisationen ohne Erwerbszweck	60.000,00	60.100	-100,00				4K	143
3000 780030	Lfd. Transfers an das Ausland	0,00	2.000	-2.000,00	0,00	2.000	-2.000,00	4KP	286
SU 22 / SU 32	Summe Aufwendungen / Auszahlungen operative Gebarung	947.211,70	971.100	-23.888,30	883.671,66	896.300	-12.628,34		
SA 0 / SA 1	(0) Nettoergebnis (21 - 22) / Saldo (1) Geldfluss aus der operativen Gebarung (31 - 32)	-931.512,63	-936.500	4.987,37	-883.037,86	-876.300	-6.737,86		
3000 895122	Rücklage (Kap.R.) - Kapitalrücklage Kelag	4.617,60	0	4.617,60				GG3K	
SU 23	Summe Haushaltsrücklagen	4.617,60	0	4.617,60					
SA 00	Nettoergebnis nach Zuweisung und Entnahmen von Haushaltsrücklagen (SA 0 +/- SU 23)	-926.895,03	-936.500	9.604,97					
Investive Gebarung									
SU 33	Summe Einzahlungen investive Gebarung				0,00	0	0,00		
3000 042000	Amts-, Betriebs- und Geschäftsausstattung				0,00	100	-100,00	4K	
3000 042030	Amts-, Betriebs- und Geschäftsausstattung				0,00	100	-100,00	4KP	285
3000 775000	Kap. Transfers an Unternehmungen				0,00	100	-100,00	4K	143
3000 777000	Kapitaltransfers an private Organisationen ohne Erwerbszweck				60.000,00	60.100	-100,00	4K	143
SU 34	Summe Auszahlungen investive Gebarung				60.000,00	60.400	-400,00		
SA 2	Saldo (2) Geldfluss aus der investiven Gebarung (33 - 34)				-60.000,00	-60.400	400,00		
SA 3	Saldo (3) Nettofinanzierungssaldo (SA 1 + SA 2)				-943.037,86	-936.700	-6.337,86		
Finanzierungstätigkeit									
3000 346100	Investitionsdarlehen von Finanzunternehmen				0,00	5.000	-5.000,00	GG3D	
SU 35	Summe Einzahlungen aus der Finanzierungstätigkeit				0,00	5.000	-5.000,00		
3000 346100	Investitionsdarlehen von Finan zunternehmen				300,15	0	300,15	GG3D	9943
SU 36	Summe Auszahlungen aus der Finanzierungstätigkeit				300,15	0	300,15		
SA 4	Saldo (4) Geldfluss aus der Finanzierungstätigkeit (35 - 36)				-300,15	5.000	-5.300,15		
SA 5	Saldo (5) Geldfluss aus der voranschlagswirksamen Gebarung (SA 3 + SA 4)				-943.338,01	-931.700	-11.638,01		

A 31	Bildende Künste	RA2021		VA2021		Differenz		VA2021		Differenz	BWST	S/D
		Ergebnisrechnung	Differenz	Ergebnisrechnung	Differenz	Finanzierungsrechnung	Differenz					
SA 0 / SA 1	(0) Nettoergebnis (21 - 22) / Saldo (1) Geldfluss aus der operativen Gebarung (31 - 32)	-224.030,17	85.969,83	-310.000	-208.347,47	-304.300	95.952,53					
SA 00	Nettoergebnis nach Zuweisung und Entnahmen von Haushaltsrücklagen (SA 0 +/- SU 23)	-166.458,82	143.541,18	-310.000								
SA 2	Saldo (2) Geldfluss aus der investiven Gebarung (33 - 34)				-70.744,24	-96.600	25.855,76					
SA 3	Saldo (3) Nettofinanzierungssaldo (SA 1 + SA 2)				-279.091,71	-400.900	121.808,29					
SA 4	Saldo (4) Geldfluss aus der Finanzierungstätigkeit (35 - 36)				-1.670,49	75.000	-76.670,49					
SA 5	Saldo (5) Geldfluss aus der voranschlagswirksamen Gebarung (SA 3 + SA 4)				-280.762,20	-325.900	45.137,80					
UA 311	Einrichtungen der bildenden Künste											
SA 0 / SA 1	(0) Nettoergebnis (21 - 22) / Saldo (1) Geldfluss aus der operativen Gebarung (31 - 32)	-216.588,50	86.311,50	-302.900	-200.371,92	-298.300	97.928,08					
SA 00	Nettoergebnis nach Zuweisung und Entnahmen von Haushaltsrücklagen (SA 0 +/- SU 23)	-218.479,50	84.420,50	-302.900								
SA 2	Saldo (2) Geldfluss aus der investiven Gebarung (33 - 34)				-112,75	-1.600	1.487,25					
SA 3	Saldo (3) Nettofinanzierungssaldo (SA 1 + SA 2)				-200.484,67	-299.900	99.415,33					
SA 4	Saldo (4) Geldfluss aus der Finanzierungstätigkeit (35 - 36)				-1.024,54	0	-1.024,54					
SA 5	Saldo (5) Geldfluss aus der voranschlagswirksamen Gebarung (SA 3 + SA 4)				-201.509,21	-299.900	98.390,79					
Ansatz 3110	Einrichtungen der bildenden Künste											
Konto												
Operative Gebarung												
3110 808000	Veräußerungen von Waren	0,00	-100,00	100	0,00	100	-100,00	4K				
3110 813000	Erträge aus der Auflösung von Investitionszuschüssen (Kapitaltransfers)	1.439,06	-760,94	2.200				3BE				
3110 816000	Kostenbeiträge (-Ersätze) für sonstige Leistungen	4.986,02	-5.013,98	10.000	4.986,02	10.000	-5.013,98	4K				
3110 816020	Kostenbeiträge (-Ersätze) für sonstige Leistungen	217,48	-382,52	600	217,48	600	-382,52	4K				
3110 816500	Kostenbeiträge (-Ersätze) für Personal	21.360,21	21.360,21	0	21.360,21	0	21.360,21	4P				
3110 817200	Erträge aus der Auflösung von sonstigen Rückstellungen - nicht konsumierte Urlaube	0,00	-700,00	700				3BE				
3110 817210	Erträge aus der Auflösung von sonstigen Rückstellungen - nicht konsumierte Gleitzeit	27,24	27,24	0				3BE				
3110 828000	Rückersätze von Aufwendungen	800,00	800,00	0	800,00	0	800,00	4K				
3110 860401	Transfers von Bund, Bundesfond s und Bundeskammern	1.448,00	1.448,00	0	1.448,00	0	1.448,00	2HL				
3110 861501	Transfers von Ländern, Landesfonds u. -kammern -Personal	9.651,83	9.651,83	0	9.651,83	0	9.651,83	MDP				
3110 861701	Transfers von Ländern, Landesfonds und Landeskammern	1.891,00	1.891,00	0	1.891,00	0	1.891,00	2HL				
SU 21 / SU 31	Summe Erträge / Einzahlungen operative Gebarung	41.820,84	28.220,84	13.600	40.354,54	10.700	29.654,54					
3110 400000	Geringwertige Wirtschaftsgüter (GWG)	159,21	-40,79	200	159,21	200	-40,79	4K				
3110 400020	Geringwertige Wirtschaftsgüter (GWG) - Galerie Freihausgasse	24,37	-775,63	800	24,37	800	-775,63	4K				265
3110 413000	Handelswaren	0,00	-100,00	100	0,00	100	-100,00	4K				185

Ansatz 3110 Konto	Einrichtungen der bildenden Künste	RA2021		VA2021		Differenz		RA2021		VA2021		Differenz	BWST	S/D
		Ergebnisrechnung	Differenz	Ergebnisrechnung	Differenz	Finanzierungsrechnung	Differenz	Finanzierungsrechnung	Differenz					
3110 413400	Handelswaren zur unentgeltlichen Weitergabe	85,14	-14,86	100	100	85,14	-14,86	100	100	85,14	100	-14,86	4K	185
3110 413420	Handelswaren zur unentgeltlichen Weitergabe - Galerie Freihaussasse	425,98	-574,02	1.000	1.000	425,98	-574,02	1.000	1.000	425,98	1.000	-574,02	4K	265
3110 453020	Schmier- und Schleifmittel - Galerie Freihaussasse	0,00	-100,00	100	100	0,00	-100,00	100	100	0,00	100	-100,00	4K	265
3110 454000	Reinigungsmittel	0,00	-400,00	400	400	0,00	-400,00	400	400	0,00	400	-400,00	4K	185
3110 454020	Reinigungsmittel - Galerie Freihaussasse	41,73	-458,27	500	500	41,73	-458,27	500	500	41,73	500	-458,27	4K	265
3110 455020	Chemische und sonstige artverwandte Mittel - Galerie Freihaussasse	0,00	-100,00	100	100	0,00	-100,00	100	100	0,00	100	-100,00	4K	265
3110 456000	Schreib-, Zeichen- und sonstige Büromittel	0,00	-100,00	100	100	0,00	-100,00	100	100	0,00	100	-100,00	4K	185
3110 456009	Schreib-, Zeichen- und sonstige Büromittel - intern - Zentraler Service	344,05	244,05	100	100	344,05	244,05	100	100	344,05	100	244,05	MD	9958
3110 456020	Schreib-, Zeichen- und sonstige Büromittel Galerie Freihaussasse	0,00	-500,00	500	500	0,00	-500,00	500	500	0,00	500	-500,00	4K	265
3110 457000	Druckwerke	2.642,42	-1.357,58	4.000	4.000	2.642,42	-1.357,58	4.000	4.000	2.706,42	4.000	-1.293,58	4K	185
3110 457009	Druckwerke - intern - Zentraler Service	386,45	-113,55	500	500	386,45	-113,55	500	500	386,45	500	-113,55	MD	9958
3110 457020	Druckwerke - Galerie Freihaussasse	9.066,60	3.066,60	6.000	6.000	9.066,60	3.066,60	6.000	6.000	7.547,87	6.000	1.547,87	4K	265
3110 458020	Mittel zur ärztlichen Betreuung und Gesundheitsvorsorge - Galerie Freihaussasse	0,00	-100,00	100	100	0,00	-100,00	100	100	0,00	100	-100,00	4K	265
3110 459000	Sonstige Verbrauchsgüter	396,58	-3,42	400	400	396,58	-3,42	400	400	518,98	400	118,98	4K	185
3110 459009	Sonstige Verbrauchsgüter - intern - Zentraler Service	0,00	-100,00	100	100	0,00	-100,00	100	100	0,00	100	-100,00	MD	9958
3110 459020	Sonstige Verbrauchsgüter - Galerie Freihaussasse	1.100,26	600,26	500	500	1.100,26	600,26	500	500	1.756,66	500	1.256,66	4K	265
3110 510000	Geldbezüge, Vertragsbedienstete AV	48.516,60	6.716,60	41.800	41.800	48.516,60	6.716,60	41.800	41.800	48.516,60	41.800	6.716,60	MDPL	9940
3110 520000	Geldbezüge, Angestellte ganzjährig beschäftigt	22.575,00	-25,00	22.600	22.600	22.575,00	-25,00	22.600	22.600	22.575,00	22.600	-25,00	MDPL	9940
3110 521000	Geldbezüge, Arbeiter ganzjährig beschäftigt	704,78	-5.695,22	6.400	6.400	704,78	-5.695,22	6.400	6.400	704,78	6.400	-5.695,22	MDPL	9940
3110 522000	Geldbezüge, Angestellte nicht ganzjährig beschäftigt	824,12	824,12	0	0	824,12	824,12	0	0	824,12	0	824,12	MDPL	9940
3110 565000	Mehrleistungsvergütungen	265,74	-134,26	400	400	265,74	-134,26	400	400	265,74	400	-134,26	MDPL	9940
3110 569000	Sonstige Nebengebühren	28,12	28,12	0	0	28,12	28,12	0	0	28,12	0	28,12	MDPL	9940
3110 580000	DGB zum Ausgleichsfonds für Familienbeihilfen	1.954,46	54,46	1.900	1.900	1.954,46	54,46	1.900	1.900	1.954,46	1.900	54,46	MDPL	9940
3110 581000	Dienstgeberbeiträge zur Alterssicherung	9.355,54	9.355,54	0	0	9.355,54	9.355,54	0	0	9.355,54	0	9.355,54	MDPL	9940
3110 581010	Dienstgeberbeiträge zur Alterssicherung - Betriebspension	619,42	619,42	0	0	619,42	619,42	0	0	619,42	0	619,42	MDPL	9940
3110 582000	Sonstige DGB zur sozialen Sicherheit	5.906,87	-8.793,13	14.700	14.700	5.906,87	-8.793,13	14.700	14.700	5.906,87	14.700	-8.793,13	MDPL	9940
3110 593000	Dotierung von Rückstellungen für nicht konsumierte Urlaube	2.256,53	2.256,53	0	0	2.256,53	2.256,53	0	0	2.256,53	0	2.256,53	3BE	9944
3110 600000	Energiebezüge - Strom	1.061,08	-3.938,92	5.000	5.000	1.061,08	-3.938,92	5.000	5.000	1.061,08	5.000	-3.938,92	3BE	9965
3110 614000	Instandhaltung von Gebäuden und Bauten	2.235,10	-1.764,90	4.000	4.000	2.235,10	-1.764,90	4.000	4.000	2.086,58	4.000	-1.913,42	2HL	185
3110 615000	Instandhaltung von Kulturgütern	0,00	-100,00	100	100	0,00	-100,00	100	100	0,00	100	-100,00	4K	185
3110 615020	Instandhaltung von Kulturgütern - Galerie Freihaussasse	0,00	-100,00	100	100	0,00	-100,00	100	100	0,00	100	-100,00	4K	265
3110 618000	Instandhaltung von sonstigen Anlagen	302,50	-497,50	800	800	302,50	-497,50	800	800	302,50	800	-497,50	4K	185
3110 618020	Instandhaltung von sonstigen Anlagen - Galerie Freihaussasse	864,00	764,00	100	100	864,00	764,00	100	100	864,00	100	764,00	4K	265
3110 618260	Instandhaltung von sonstigen Anlagen - 5F	63,00	-137,00	200	200	63,00	-137,00	200	200	63,00	200	-137,00	5F	9964
3110 621000	Sonstige Transporte	2.179,00	-321,00	2.500	2.500	2.179,00	-321,00	2.500	2.500	2.179,00	2.500	-321,00	4K	185
3110 621009	Sonstige Transporte - intern - Wirtschaftshof	293,25	193,25	100	100	293,25	193,25	100	100	284,75	100	184,75	4K	227
3110 621020	Sonstige Transporte - Galerie Freihaussasse	4.773,00	-1.227,00	6.000	6.000	4.773,00	-1.227,00	6.000	6.000	4.773,00	6.000	-1.227,00	4K	265
3110 621209	Sonstige Transporte - intern - Wirtschaftshof - Galerie Freihaussasse	21,25	-78,75	100	100	21,25	-78,75	100	100	21,25	100	-78,75	4K	267
3110 630000	Postdienste	6.143,54	-4.856,46	11.000	11.000	6.143,54	-4.856,46	11.000	11.000	6.143,54	11.000	-4.856,46	MDIT	9949
3110 631700	Telekommunikationsdienste - MDIT	149,92	-50,08	200	200	149,92	-50,08	200	200	149,92	200	-50,08	MDIT	9947

Ansatz 3110 Konto	Einrichtungen der bildenden Künste		RA2021		VA2021		Differenz		RA2021		VA2021		Differenz		BWST		S/D
			Ergebnisrechnung	Differenz	Ergebnisrechnung	Differenz	Finanzierungsrechnung	Differenz	Finanzierungsrechnung	Differenz	Finanzierungsrechnung	Differenz	BWST	S/D			
3110 650000	Zinsen für Finanzschulden - in Euro	55,02	0	55,02	55,02	0	55,02	GG3D	55,02	GG3D	0	55,02	GG3D	9943			
3110 670000	Versicherungen	1.711,06	4.000	-2.288,94	1.711,06	4.000	-2.288,94	GG3V	1.711,06	GG3V	4.000	-2.288,94	GG3V	9950			
3110 680300	Planmäßige Abschreibung - Gebäude und Bauten	5.794,24	5.300	494,24	5.794,24	5.300	494,24	3BE					3BE	9969			
3110 680500	Planmäßige Abschreibung - Sonderanlagen	48,26	0	48,26	48,26	0	48,26	3BE					3BE	9969			
3110 680700	Planmäßige Abschreibung - Amts-, Betriebs- und Geschäftsausstattung	691,57	700	-8,43	691,57	700	-8,43	3BE					3BE	9969			
3110 690800	Abschreibung von Forderungen (Schadensfälle)	0,00	100	-100,00	0,00	100	-100,00	3BE					3BE	9951			
3110 700000	Miet- und Pachtaufwand	36.511,25	42.000	-5.488,75	36.511,25	42.000	-5.488,75	4K	36.511,25	4K	42.000	-5.488,75	4K	185			
3110 700009	Miet- und Pachtaufwand - intern - Wirtschaftshof	90,00	100	-10,00	90,00	100	-10,00	4K	45,00	4K	100	-55,00	4K	227			
3110 700020	Miet- und Pachtaufwand - Galerie Freihausgasse	1.214,40	2.000	-785,60	1.214,40	2.000	-785,60	4K	1.214,40	4K	2.000	-785,60	4K	265			
3110 700039	Miet- und Pachtaufwand - intern - Stadtgarten	0,00	100	-100,00	0,00	100	-100,00	4K	0,00	4K	100	-100,00	4K	227			
3110 700069	Miet- und Pachtaufwand - intern - Bambergssäle	0,00	100	-100,00	0,00	100	-100,00	4K	0,00	4K	100	-100,00	4K	227			
3110 700079	Miet- und Pachtaufwand - intern - Grundbenützung	0,00	100	-100,00	0,00	100	-100,00	4K	0,00	4K	100	-100,00	4K	227			
3110 700209	Miet- und Pachtaufwand - intern - Wirtschaftshof - Galerie Freihausgasse	0,00	100	-100,00	0,00	100	-100,00	4K	0,00	4K	100	-100,00	4K	267			
3110 700279	Miet- und Pachtaufwand - intern - Grundbenützung - Galerie Freihausgasse	0,00	100	-100,00	0,00	100	-100,00	4K	0,00	4K	100	-100,00	4K	267			
3110 710000	Öffentliche Abgaben, ohne Gebühren gem. FAG	30,00	100	-70,00	30,00	100	-70,00	4K	30,00	4K	100	-70,00	4K	185			
3110 710020	Öffentliche Abgaben, ohne Gebühren gem. FAG - Galerie Freihausgasse	105,20	100	5,20	105,20	100	5,20	4K	105,20	4K	100	5,20	4K	265			
3110 724100	Reisegebühren (einschl. Km-Geld)	-7,63	0	-7,63	-7,63	0	-7,63	MDPL	-7,63	MDPL	0	-7,63	MDPL				
3110 728000	Entgelte für sonstige Leistungen	7.063,76	23.000	-15.936,24	7.063,76	23.000	-15.936,24	4K	7.063,76	4K	23.000	-15.936,24	4K	185			
3110 728009	Entgelte für sonstige Leistungen - intern - Wirtschaftshof	5.879,50	10.000	-4.120,50	5.879,50	10.000	-4.120,50	4K	4.469,75	4K	10.000	-5.530,25	4K	227			
3110 728020	Entgelte für sonstige Leistungen - Galerie Freihausgasse	26.566,08	33.000	-6.433,92	26.566,08	33.000	-6.433,92	4K	28.668,72	4K	33.000	-4.331,28	4K	265			
3110 728039	Entgelte für sonstige Leistungen - intern - Stadtgrün	0,00	100	-100,00	0,00	100	-100,00	4K	0,00	4K	100	-100,00	4K	227			
3110 728069	Entgelte für sonstige Leistungen - intern - Bambergssäle	0,00	100	-100,00	0,00	100	-100,00	4K	0,00	4K	100	-100,00	4K	227			
3110 728109	Entgelte für sonstige Leistungen - intern - Wirtschaftshof	0,00	100	-100,00	0,00	100	-100,00	2HL	0,00	2HL	100	-100,00	2HL	9963			
3110 728120	Entgelte für sonstige Leistungen - Überprüfungen	1.322,33	1.800	-477,67	1.316,14	1.800	-483,86	2HL	1.316,14	2HL	1.800	-483,86	2HL	9961			
3110 728129	Entgelte für sonstige Leistungen - intern - Gebäudereinigung	5.258,48	5.800	-541,52	5.258,48	5.800	-541,52	4K	5.258,48	4K	5.800	-541,52	4K	9961			
3110 728209	Entgelte für sonstige Leistungen - intern - Wirtschaftshof - Galerie	807,50	1.000	-192,50	807,50	1.000	-192,50	4K	807,50	4K	1.000	-192,50	4K	267			
3110 728219	Entgelte für sonstige Leistungen - intern - Druckerei	1.291,68	1.700	-408,32	1.291,68	1.700	-408,32	MDIT	1.291,68	MDIT	1.700	-408,32	MDIT	9955			
3110 728509	Entgelte für sonstige Leistungen - intern - EDV	7.817,77	12.400	-4.582,23	7.817,77	12.400	-4.582,23	MDIT	7.817,77	MDIT	12.400	-4.582,23	MDIT	9955			
3110 728709	Entgelte für sonstige Leistungen - intern - Telefonanlage	132,00	200	-68,00	132,00	200	-68,00	MDIT	132,00	MDIT	200	-68,00	MDIT	9957			
3110 755000	Transfers an Unternehmen (ohne Finanzunternehmen) und andere	500,00	500	0,00	500,00	500	0,00	4K	500,00	4K	500	0,00	4K	196			
3110 757000	Transfers an private Organisationen ohne Erwerbszweck	1.300,00	17.000	-15.700,00	1.300,00	17.000	-15.700,00	4K	1.300,00	4K	17.000	-15.700,00	4K	196			
3110 768000	Sonstige lfd. Transfers an private Haushalte	7.100,00	4.000	3.100,00	7.100,00	4.000	3.100,00	4K	7.300,00	4K	4.000	3.300,00	4K	196			
3110 777000	Kapitaltransfers an private Organisationen ohne Erwerbszweck	0,00	100	-100,00	0,00	100	-100,00	4K	0,00	4K	100	-100,00	4K	196			
SU 22 / SU 32	Summe Aufwendungen / Auszahlungen operative Gebarung	237.048,08	299.300	-62.251,92	228.266,23	299.300	-64.833,77		228.266,23		299.300	-64.833,77					
SA 0 / SA 1	(0) Nettoergebnis (21 - 22) / Saldo (1) Geldfluss aus der operativen Gebarung (31 - 32)	-195.227,24	-285.700	90.472,76	-187.911,69	-285.700	94.488,31		-187.911,69		-282.400	94.488,31					
3110 794912	Rücklage (Geb.R.) - KT Bund	1.891,00	0	1.891,00	1.891,00	0	1.891,00	GG3R	1.891,00	GG3R	0	1.891,00	GG3R				
SU 23	Summe Haushaltsrücklagen	-1.891,00	0	-1.891,00	-1.891,00	0	-1.891,00		-1.891,00		0	-1.891,00					

Ansatz 3110 Konto	Einrichtungen der bildenden Künste	RA2021	VA2021	Differenz	RA2021	VA2021	Differenz	BWST	S/D
		Ergebnisrechnung	Ergebnisrechnung		Finanzierungsrechnung	Finanzierungsrechnung			
SA 00	Nettoergebnis nach Zuweisung und Entnahmen von Haushaltsrücklagen (SA 0 +/- SU 23)	-197.118,24	-285.700	88.581,76					
Investive Gebarung									
SU 33	Summe Einzahlungen investive Gebarung				0,00	0	0,00		
3110 042000	Amts-, Betriebs- und Geschäftsausstattung				0,00	1.500	-1.500,00	4K	
3110 042220	Amts-, Betriebs- und Geschäftsausstattung				112,75	0	112,75	GG2	9973
3110 777000	Kapitaltransfers an private Organisationen ohne Erwerbszweck				0,00	100	-100,00	4K	196
SU 34	Summe Auszahlungen investive Gebarung				112,75	1.600	-1.487,25		
SA 2	Saldo (2) Geldfluss aus der investiven Gebarung (33 - 34)				-112,75	-1.600	1.487,25		
SA 3	Saldo (3) Nettofinanzierungssaldo (SA 1 + SA 2)				-188.024,44	-284.000	95.975,56		
Finanzierungstätigkeit									
SU 35	Summe Einzahlungen aus der Finanzierungstätigkeit				0,00	0	0,00		
3110 346100	Investitionsdarlehen von Finan zunternehmen				1.024,54	0	1.024,54	GG3D	9943
SU 36	Summe Auszahlungen aus der Finanzierungstätigkeit				1.024,54	0	1.024,54		
SA 4	Saldo (4) Geldfluss aus der Finanzierungstätigkeit (35 - 36)				-1.024,54	0	-1.024,54		
SA 5	Saldo (5) Geldfluss aus der voranschlagswirksamen Gebarung (SA 3 + SA 4)				-189.048,98	-284.000	94.951,02		

Ansatz 3120 Konto	Maßnahmen zur Förderung der bildenden Künste	RA2021		VA2021		Differenz	RA2021		VA2021		Differenz	BWST	S/D
		Ergebnisrechnung		Ergebnisrechnung			Finanzierungsrechnung		Finanzierungsrechnung				
Operative Gebarung													
SU 21 / SU 31	Summe Erträge / Einzahlungen operative Gebarung	0,00	0	0,00	0	0,00	0,00	0,00	0	0,00	0,00		
3120 400000	Geringwertige Wirtschaftsgüter (GWG)	0,00	1.000	-1.000,00			0,00		1.000	-1.000,00	4K		
3120 615000	Instandhaltung von Kulturgütern	0,00	5.000	-5.000,00			2.160,00		5.000	-2.840,00	4K		
3120 650000	Zinsen für Finanzschulden - in Euro	34,69	0	34,69			34,69		0	34,69	GG3D	9943	
3120 680500	Planmäßige Abschreibung - Sonderanlagen	1.099,90	900	199,90							3BE	9969	
3120 680700	Planmäßige Abschreibung - Amts-, Betriebs- und Geschäftsausstattung	176,97	200	-23,03							3BE	9969	
3120 728010	Entgelte für sonstige Leistungen	6.130,11	0	6.130,11			5.780,86		0	5.780,86	4K		
SU 22 / SU 32	Summe Aufwendungen / Auszahlungen operative Gebarung	7.441,67	7.100	341,67			7.975,55		6.000	1.975,55			
SA 0 / SA 1	(0) Nettoergebnis (21 - 22) / Saldo (1) Geldfluss aus der operativen Gebarung (31 - 32)	-7.441,67	-7.100	-341,67			-7.975,55		-6.000	-1.975,55			
3120 895122	Rücklage (Kap.R.) - Kapitalrücklage Kelag	59.462,35	0	59.462,35							GG3K		
SU 23	Summe Haushaltsrücklagen	59.462,35	0	59.462,35									
SA 00	Nettoergebnis nach Zuweisung und Entnahmen von Haushaltsrücklagen (SA 0 +/- SU 23)	52.020,68	-7.100	59.120,68									
Investive Gebarung													
SU 33	Summe Einzahlungen investive Gebarung						0,00		0	0,00	0,00		
3120 015000	Kulturgüter unbeweglich						0,00		3.000	-3.000,00	4K		
3120 015010	Kulturgüter unbeweglich						53.681,49		75.000	-21.318,51	4K		
3120 046000	Kulturgüter beweglich						5.000,00		5.000	0,00	4K		
3120 046010	Kulturgüter beweglich						11.950,00		12.000	-50,00	4K		
SU 34	Summe Auszahlungen investive Gebarung						70.631,49		95.000	-24.368,51			
SA 2	Saldo (2) Geldfluss aus der investiven Gebarung (33 - 34)						-70.631,49		-95.000	24.368,51			
SA 3	Saldo (3) Nettofinanzierungssaldo (SA 1 + SA 2)						-78.607,04		-101.000	22.392,96			
Finanzierungstätigkeit													
3120 346100	Investitionsdarlehen von Finanzunternehmen						0,00		75.000	-75.000,00	GG3D		
SU 35	Summe Einzahlungen aus der Finanzierungstätigkeit						0,00		75.000	-75.000,00			
3120 346100	Investitionsdarlehen von Finanzunternehmen						645,95		0	645,95	GG3D	9943	
SU 36	Summe Auszahlungen aus der Finanzierungstätigkeit						645,95		0	645,95			
SA 4	Saldo (4) Geldfluss aus der Finanzierungstätigkeit (35 - 36)						-645,95		75.000	-75.645,95			
SA 5	Saldo (5) Geldfluss aus der voranschlagswirksamen Gebarung (SA 3 + SA 4)						-79.252,99		-26.000	-53.252,99			

Ansatz 3200 Konto	Ausbildung in Musik und darstellender Kunst	RA2021	VA2021	Differenz	RA2021	VA2021	Differenz	VA2021	Differenz	BWST	S/D
		Ergebnisrechnung	Ergebnisrechnung		Finanzierungsrechnung	Finanzierungsrechnung		Finanzierungsrechnung	Finanzierungsrechnung		
SA 5	Saldo (5) Geldfluss aus der voranschlagswirksamen Gebarung (SA 3 + SA 4)				-328.029,02			-390.600	62.570,98		
UA 322	Maßnahmen zur Förderung der Musikpflege	RA2021	VA2021	Differenz	RA2021	VA2021	Differenz	VA2021	Differenz	BWST	S/D
SA 0 / SA 1	(0) Nettoergebnis (21 - 22) / Saldo (1) Geldfluss aus der operativen Gebarung (31 - 32)	-287.998,31	-437.200	149.201,69	-407.276,47	-435.100	27.823,53				
SA 00	Nettoergebnis nach Zuweisung und Entnahmen von Haushaltsrücklagen (SA 0 +/- SU 23)	-287.998,31	-437.200	149.201,69							
SA 2	Saldo (2) Geldfluss aus der investiven Gebarung (33 - 34)				-300,00	-2.000	1.700,00				
SA 3	Saldo (3) Nettofinanzierungssaldo (SA 1 + SA 2)				-407.576,47	-437.100	29.523,53				
SA 4	Saldo (4) Geldfluss aus der Finanzierungstätigkeit (35 - 36)				0,00	0	0,00				
SA 5	Saldo (5) Geldfluss aus der voranschlagswirksamen Gebarung (SA 3 + SA 4)				-407.576,47	-437.100	29.523,53				
Ansatz 3220	Maßnahmen zur Förderung der Musikpflege	RA2021	VA2021	Differenz	RA2021	VA2021	Differenz	VA2021	Differenz	BWST	S/D
Konto		Ergebnisrechnung	Ergebnisrechnung		Finanzierungsrechnung	Finanzierungsrechnung		Finanzierungsrechnung	Finanzierungsrechnung		
Operative Gebarung											
3220 808000	Veräußerungen von Waren	0,00	3.500	-3.500,00	0,00	3.500	-3.500,00	3.500	-3.500,00	4K	
3220 810000	Erträge aus Leistungen	169.380,69	165.000	4.380,69	170.154,49	165.000	5.154,49	165.000	5.154,49	4K	
3220 861101	Transfers von Ländern, Landesfonds u. -kammern - BZ	130.000,00	150.000	-20.000,00	0,00	150.000	-150.000,00	150.000	-150.000,00	GG3	
3220 864200	Transfers von Unternehmen (ohne Finanzunternehmen) und andere	0,00	0	0,00	10.461,61	0	10.461,61	0	10.461,61	4K	
SU 21 / SU 31	Summe Erträge / Einzahlungen operative Gebarung	299.380,69	318.500	-19.119,31	180.616,10	318.500	-137.883,90	318.500	-137.883,90		
3220 413000	Handelswaren zur entgeltlichen Weitergabe	0,00	3.000	-3.000,00	0,00	3.000	-3.000,00	3.000	-3.000,00	4K	119
3220 413400	Handelswaren zur unentgeltlichen Weitergabe	3.789,57	8.000	-4.210,43	4.099,14	8.000	-3.900,86	8.000	-3.900,86	4K	119
3220 456000	Schreib-, Zeichen- und sonstige Büromittel	0,00	100	-100,00	0,00	100	-100,00	100	-100,00	4K	119
3220 456009	Schreib-, Zeichen- und sonstige Büromittel - intern - Zentraler Service	512,15	100	412,15	512,15	100	412,15	100	412,15	MD	9958
3220 457000	Druckwerke	17.259,31	14.000	3.259,31	17.259,31	14.000	3.259,31	14.000	3.259,31	4K	119
3220 457009	Druckwerke - intern - Zentraler Service	245,21	200	45,21	245,21	200	45,21	200	45,21	MD	9958
3220 459000	Sonstige Verbrauchsgüter	0,00	300	-300,00	0,00	300	-300,00	300	-300,00	4K	119
3220 459009	Sonstige Verbrauchsgüter - intern - Zentraler Service	0,00	100	-100,00	0,00	100	-100,00	100	-100,00	MD	9958
3220 621000	Sonstige Transporte	140,00	1.000	-860,00	140,00	1.000	-860,00	1.000	-860,00	4K	119
3220 621009	Sonstige Transporte - intern - Wirtschaftshof	31,87	100	-68,13	31,87	100	-68,13	100	-68,13	4K	227
3220 630000	Postdienste	11.198,41	10.000	1.198,41	11.198,41	10.000	1.198,41	10.000	1.198,41	MDIT	9949
3220 631700	Telekommunikationsdienste - MDIT	376,93	500	-123,07	376,93	500	-123,07	500	-123,07	MDIT	9947
3220 690800	Abschreibung von Forderungen (Schadensfälle)	0,00	100	-100,00						3BE	9951
3220 700000	Miet- und Pachtaufwand	37.629,70	76.000	-38.370,30	37.629,70	76.000	-38.370,30	76.000	-38.370,30	4K	119
3220 700009	Miet- und Pachtaufwand - intern - Wirtschaftshof	0,00	100	-100,00	0,00	100	-100,00	100	-100,00	4K	227
3220 700039	Miet- und Pachtaufwand - intern - Stadtgarten	0,00	1.500	-1.500,00	0,00	1.500	-1.500,00	1.500	-1.500,00	4K	227
3220 700059	Miet- und Pachtaufwand - intern - Feuerwehr	0,00	100	-100,00	0,00	100	-100,00	100	-100,00	4K	227
3220 700069	Miet- und Pachtaufwand - intern - Bambergssäle	0,00	6.000	-6.000,00	0,00	6.000	-6.000,00	6.000	-6.000,00	4K	227

Ansatz 3220 Konto	Maßnahmen zur Förderung der Musikpflege	RA2021		VA2021		Differenz		VA2021		Differenz		BWST	S/D
		Ergebnisrechnung	0,00	Ergebnisrechnung	200	0,00	Finanzierungsrechnung	200	0,00	Finanzierungsrechnung	200		
3220 700089	Miet- und Pachtaufwand - intern - Schulen	0,00	200	-200,00	0,00	-200,00	4K	227					
3220 710000	Öffentliche Abgaben, ohne Gebühren gem. FAG	0,00	100	-100,00	0,00	-100,00	4K	119					
3220 722000	Rückersätze von Erträgen	71.734,71	100	71.634,71	71.734,71	100	4K						
3220 728000	Entgelte für sonstige Leistungen	191.136,81	339.100	-147.963,19	191.640,81	339.100	4K	119					
3220 728009	Entgelte für sonstige Leistungen - intern - Wirtschaftshof	166,00	2.000	-1.834,00	166,00	2.000	4K	227					
3220 728039	Entgelte für sonstige Leistungen - intern - Stadtgrün	0,00	100	-100,00	0,00	100	4K	227					
3220 728059	Entgelte für sonstige Leistungen - intern - Feuerwehr	0,00	100	-100,00	0,00	100	4K	227					
3220 728069	Entgelte für sonstige Leistungen - intern - Bambergssäle	0,00	100	-100,00	0,00	100	4K	227					
3220 728129	Entgelte für sonstige Leistungen - intern - Gebäudereinigung	69,26	100	-30,74	69,26	100	2HLR	9961					
3220 728509	Entgelte für sonstige Leistungen - intern - Druckerei	770,97	1.500	-729,03	770,97	1.500	MDIT	9955					
3220 728709	Entgelte für sonstige Leistungen - intern - EDV	9.602,10	10.100	-497,90	9.602,10	10.100	MDIT	9955					
3220 755000	Transfers an Unternehmen (ohne Finanzunternehmen) und andere	466,00	500	-34,00	466,00	500	MDIT	9957					
3220 757000	Transfers an private Organisationen ohne Erwerbszweck	3.500,00	4.000	-500,00	3.500,00	4.000	4K	197					
3220 768000	Sonstige lfd. Transfers an private Haushalte	234.600,00	266.500	-31.900,00	234.600,00	266.500	4K	197					
3220 777000	Kapitaltransfers an private Organisationen ohne Erwerbszweck	3.850,00	8.000	-4.150,00	3.850,00	8.000	4K	197					
SU 22 / SU 32	Summe Aufwendungen / Auszahlungen operative Gebarung	587.379,00	755.700	-168.321,00	587.892,57	753.600							
SA 0 / SA 1	(0) Nettoergebnis (21 - 22) / Saldo (1) Geldfluss aus der operativen Gebarung (31 - 32)	-287.998,31	-437.200	149.201,69	-407.276,47	-435.100							
SU 23	Summe Haushaltsrücklagen	0,00	0	0,00									
SA 00	Nettoergebnis nach Zuweisung und Entnahmen von Haushaltsrücklagen (SA 0 +/- SU 23)	-287.998,31	-437.200	149.201,69									
Investive Gebarung													
SU 33	Summe Einzahlungen investive Gebarung				0,00	0				0,00	0		
3220 777000	Kapitaltransfers an private Organisationen ohne Erwerbszweck				300,00	2.000	4K	197		-1.700,00	4K		
SU 34	Summe Auszahlungen investive Gebarung				300,00	2.000				-1.700,00			
SA 2	Saldo (2) Geldfluss aus der investiven Gebarung (33 - 34)				-300,00	-2.000				1.700,00			
SA 3	Saldo (3) Nettofinanzierungssaldo (SA 1 + SA 2)				-407.576,47	-437.100				29.523,53			
Finanzierungstätigkeit													
SU 35	Summe Einzahlungen aus der Finanzierungstätigkeit				0,00	0				0,00			
SU 36	Summe Auszahlungen aus der Finanzierungstätigkeit				0,00	0				0,00			
SA 4	Saldo (4) Geldfluss aus der Finanzierungstätigkeit (35 - 36)				0,00	0				0,00			
SA 5	Saldo (5) Geldfluss aus der voranschlagswirksamen Gebarung (SA 3 + SA 4)				-407.576,47	-437.100				29.523,53			

UA 324	Maßnahmen zur Förderung der darstellenden Kunst	Ergebnisrechnung		Differenz	VA2021		Differenz	Finanzierungsrechnung		S/D
		RA2021	VA2021		RA2021	VA2021		RA2021	VA2021	
SA 0 / SA 1	(0) Nettoergebnis (21 - 22) / Saldo (1) Geldfluss aus der operativen Gebarung (31 - 32)	-529.669,90	-771.500	241.830,10	-659.091,62	-771.300	112.208,38			
SA 00	Nettoergebnis nach Zuweisung und Entnahmen von Haushaltsrücklagen (SA 0 +/- SU 23)	-529.669,90	-771.500	241.830,10						
SA 2	Saldo (2) Geldfluss aus der investiven Gebarung (33 - 34)				0,00	-100	100,00			
SA 3	Saldo (3) Nettofinanzierungssaldo (SA 1 + SA 2)				-659.091,62	-771.400	112.308,38			
SA 4	Saldo (4) Geldfluss aus der Finanzierungstätigkeit (35 - 36)				0,00	0	0,00			
SA 5	Saldo (5) Geldfluss aus der voranschlagswirksamen Gebarung (SA 3 + SA 4)				-659.091,62	-771.400	112.308,38			
Ansatz 3240	Maßnahmen zur Förderung der darstellenden Kunst	RA2021	VA2021	Differenz	RA2021	VA2021	Differenz	RA2021	VA2021	S/D
Konto		Ergebnisrechnung	Ergebnisrechnung		Finanzierungsrechnung	Finanzierungsrechnung				
Operative Gebarung										
3240 808000	Veräußerungen von Waren	0,00	100	-100,00	0,00	100	-100,00	4K		
3240 810000	Erträge aus Leistungen	55.298,79	83.000	-27.701,21	54.611,69	83.000	-28.388,31	4K		
3240 810040	Erträge aus Leistungen 1.3240.620040 + 728040	0,00	4.000	-4.000,00	0,00	4.000	-4.000,00	4K		
3240 810100	Erträge aus Leistungen 1.3240.620100/728100	15.820,27	22.500	-6.679,73	15.820,27	22.500	-6.679,73	4K		
3240 861101	Transfers von Ländern, Landesfonds u. -kammern - BZ	150.000,00	150.000	0,00	0,00	150.000	-150.000,00	GG3		
3240 864200	Transfers von Unternehmen (ohne Finanzunternehmen) und andere	0,00	0	0,00	10.909,07	0	10.909,07	4K		
SU 21 / SU 31	Summe Erträge / Einzahlungen operative Gebarung	221.119,06	259.600	-38.480,94	81.341,03	259.600	-178.258,97			
3240 413000	Handelswaren zur entgeltlichen Weitergabe	0,00	200	-200,00	0,00	200	-200,00	4K	120	
3240 413400	Handelswaren zur unentgeltlichen Weitergabe	3.227,48	8.000	-4.772,52	3.537,06	8.000	-4.462,94	4K	120	
3240 456000	Schreib-, Zeichen- und sonstige Büromittel	0,00	100	-100,00	0,00	100	-100,00	4K	120	
3240 456009	Schreib-, Zeichen- und sonstige Büromittel - intern - Zentraler Service	242,63	100	142,63	242,63	100	142,63	MD	9958	
3240 457000	Druckwerke	17.691,94	15.000	2.691,94	18.445,98	15.000	3.445,98	4K	120	
3240 457009	Druckwerke - intern - Zentraler Service	229,88	100	129,88	229,88	100	129,88	MD	9958	
3240 459000	Sonstige Verbrauchsgüter	7,08	200	-192,92	511,55	200	311,55	4K	120	
3240 600000	Energiebezüge - Strom	0,00	100	-100,00	0,00	100	-100,00	3BE	9965	
3240 618000	Instandhaltung von sonstigen Anlagen	0,00	100	-100,00	0,00	100	-100,00	4K	120	
3240 621000	Sonstige Transporte	725,00	2.000	-1.275,00	725,00	2.000	-1.275,00	4K	120	
3240 621009	Sonstige Transporte - intern - Wirtschaftshof	31,88	100	-68,12	31,88	100	-68,12	4K	227	
3240 621040	Sonstige Transporte - Einnahme 2.3240.810040	0,00	2.000	-2.000,00	0,00	2.000	-2.000,00	4K	120	
3240 621100	Sonstige Transporte - Einnahme 2.3240.810100	1.304,25	2.500	-1.195,75	1.304,25	2.500	-1.195,75	4K	120	
3240 630000	Postdienste	13.702,23	14.000	-297,77	13.702,23	14.000	-297,77	MDIT	9949	
3240 631700	Telekommunikationsdienste - MDIT	231,24	300	-68,76	231,24	300	-68,76	MDIT	9947	
3240 690800	Abschreibung von Forderungen (Schadensfälle)	0,00	100	-100,00	0,00	100	-100,00	3BE	9951	
3240 700000	Miet- und Pachtanwendung	49.197,35	114.000	-64.802,65	49.377,35	114.000	-64.622,65	4K	120	
3240 700009	Miet- und Pachtanwendung - intern - Wirtschaftshof	0,00	100	-100,00	0,00	100	-100,00	4K	227	
3240 700039	Miet- und Pachtanwendung - intern - Stadtgarten	0,00	100	-100,00	0,00	100	-100,00	4K	227	
3240 700059	Miet- und Pachtanwendung - intern - Feuerwehr	0,00	100	-100,00	0,00	100	-100,00	4K	227	
3240 700069	Miet- und Pachtanwendung - intern - Bambergssäle	3.225,11	23.000	-19.774,89	3.225,11	23.000	-19.774,89	4K	227	

Ansatz 3240 Konto	Maßnahmen zur Förderung der darstellenden Kunst	RA2021		VA2021		Differenz		Differenz	BWST	S/D
		Ergebnisrechnung	Finanzierungsrechnung	Ergebnisrechnung	Finanzierungsrechnung	Ergebnisrechnung	Finanzierungsrechnung			
3240 700079	Miet- und Pachtaufwand - intern - Grundbenützung	0,00	100	-100,00	0,00	-100,00	4K			227
3240 710000	Öffentliche Abgaben, ohne Gebühren gem. FAG	0,00	100	-100,00	0,00	-100,00	4K			120
3240 722000	Rückersätze von Erträgen	18.264,13	100	18.164,13	18.264,13	18.164,13	4K			
3240 728000	Entgelte für sonstige Leistungen	144.897,74	339.000	-194.102,26	150.670,24	-188.329,76	4K			120
3240 728009	Entgelte für sonstige Leistungen - intern - Wirtschaftshof	166,00	2.000	-1.834,00	166,00	-1.834,00	4K			227
3240 728039	Entgelte für sonstige Leistungen - intern - Stadtgrün	0,00	200	-200,00	0,00	-200,00	4K			227
3240 728040	Entgelte für sonstige Leistungen - Einnahme 2.3240.810040	0,00	2.000	-2.000,00	0,00	-2.000,00	4K			120
3240 728059	Entgelte für sonstige Leistungen - intern - Feuerwehr	0,00	100	-100,00	0,00	-100,00	4K			227
3240 728069	Entgelte für sonstige Leistungen - intern - Bambergssäle	324,00	100	224,00	324,00	224,00	4K			227
3240 728100	Entgelte für sonstige Leistungen - 2.3240.810100	15.820,27	20.000	-4.179,73	-2.056,63	-22.056,63	4K			120
3240 728219	Entgelte für sonstige Leistungen - intern - Druckerei	591,10	1.400	-808,90	591,10	-808,90	MDIT			9955
3240 728509	Entgelte für sonstige Leistungen - intern - EDV	4.976,65	5.200	-223,35	4.976,65	-223,35	MDIT			9955
3240 728709	Entgelte für sonstige Leistungen - intern - Telefonanlage	233,00	300	-67,00	233,00	-67,00	MDIT			9957
3240 755000	Transfers an Unternehmen (ohne Finanzunternehmen) und andere	400,00	100	300,00	400,00	300,00	4K			198
3240 757000	Transfers an private Organisationen ohne Erwerbszweck	475.300,00	478.000	-2.700,00	475.300,00	-2.700,00	4K			198
3240 768000	Sonstige lfd. Transfers an private Haushalte	0,00	100	-100,00	0,00	-100,00	4K			198
3240 777000	Kapitaltransfers an private Organisationen ohne Erwerbszweck	0,00	100	-100,00	0,00	-100,00	4K			198
SU 22 / SU 32	Summe Aufwendungen / Auszahlungen operative Gebarung	750.788,96	1.031.100	-280.311,04	740.432,65	-290.467,35				
SA 0 / SA 1	(0) Nettoergebnis (21 - 22) / Saldo (1) Geldfluss aus der operativen Gebarung (31 - 32)	-529.669,90	-771.500	241.830,10	-659.091,62	112.208,38				
SU 23	Summe Haushaltsrücklagen	0,00	0	0,00						
SA 00	Nettoergebnis nach Zuweisung und Entnahmen von Haushaltsrücklagen (SA 0 +/- SU 23)	-529.669,90	-771.500	241.830,10						
Investive Gebarung										
SU 33	Summe Einzahlungen investive Gebarung				0,00	0				
3240 777000	Kapitaltransfers an private Organisationen ohne Erwerbszweck				0,00	100	-100,00	4K		198
SU 34	Summe Auszahlungen investive Gebarung				0,00	100	-100,00			
SA 2	Saldo (2) Geldfluss aus der investiven Gebarung (33 - 34)				0,00	-100	100,00			
SA 3	Saldo (3) Nettofinanzierungssaldo (SA 1 + SA 2)				-659.091,62	-771.400	112.308,38			
Finanzierungstätigkeit										
SU 35	Summe Einzahlungen aus der Finanzierungstätigkeit				0,00	0	0,00			
SU 36	Summe Auszahlungen aus der Finanzierungstätigkeit				0,00	0	0,00			
SA 4	Saldo (4) Geldfluss aus der Finanzierungstätigkeit (35 - 36)				0,00	0	0,00			
SA 5	Saldo (5) Geldfluss aus der voranschlagswirksamen Gebarung (SA 3 + SA 4)				-659.091,62	-771.400	112.308,38			

A 33	Schrifttum und Sprache	RA2021		VA2021		Differenz		RA2021		VA2021		Differenz		BWST	S/D
		Ergebnisrechnung		Ergebnisrechnung		Ergebnisrechnung		Ergebnisrechnung		Finanzierungsrechnung		Finanzierungsrechnung			
SA 0 / SA 1	(0) Nettoergebnis (21 - 22) / Saldo (1) Geldfluss aus der operativen Gebarung (31 - 32)	-63.714,10	-59.200	-4.514,10	-64.414,10	-59.100	-5.314,10								
SA 00	Nettoergebnis nach Zuweisung und Entnahmen von Haushaltsrücklagen (SA 0 +/- SU 23)	-63.714,10	-59.200	-4.514,10											
SA 2	Saldo (2) Geldfluss aus der investiven Gebarung (33 - 34)				0,00	-100	100,00								
SA 3	Saldo (3) Nettofinanzierungssaldo (SA 1 + SA 2)				-64.414,10	-59.200	-5.214,10								
SA 4	Saldo (4) Geldfluss aus der Finanzierungstätigkeit (35 - 36)				0,00	0	0,00								
SA 5	Saldo (5) Geldfluss aus der voranschlagswirksamen Gebarung (SA 3 + SA 4)				-64.414,10	-59.200	-5.214,10								
UA 330	Förderung von Schrifttum und Sprache														
SA 0 / SA 1	(0) Nettoergebnis (21 - 22) / Saldo (1) Geldfluss aus der operativen Gebarung (31 - 32)	-63.714,10	-59.200	-4.514,10	-64.414,10	-59.100	-5.314,10								
SA 00	Nettoergebnis nach Zuweisung und Entnahmen von Haushaltsrücklagen (SA 0 +/- SU 23)	-63.714,10	-59.200	-4.514,10											
SA 2	Saldo (2) Geldfluss aus der investiven Gebarung (33 - 34)				0,00	-100	100,00								
SA 3	Saldo (3) Nettofinanzierungssaldo (SA 1 + SA 2)				-64.414,10	-59.200	-5.214,10								
SA 4	Saldo (4) Geldfluss aus der Finanzierungstätigkeit (35 - 36)				0,00	0	0,00								
SA 5	Saldo (5) Geldfluss aus der voranschlagswirksamen Gebarung (SA 3 + SA 4)				-64.414,10	-59.200	-5.214,10								
Ansatz 3300	Förderung von Schrifttum und Sprache														
Konto															
Operative Gebarung															
3300 810000	Erträge aus Leistungen	468,60	2.500	-2.031,40	468,60	2.500	-2.031,40	4K							
SU 21 / SU 31	Summe Erträge / Einzahlungen operative Gebarung	468,60	2.500	-2.031,40	468,60	2.500	-2.031,40	4K							
3300 413000	Handelswaren	0,00	100	-100,00	0,00	100	-100,00	4K							
3300 413400	Handelswaren zur unentgeltlichen Weitergabe	329,60	400	-70,40	329,60	400	-70,40	4K							
3300 456000	Schreib-, Zeichen- und sonstige Büromittel	0,00	100	-100,00	0,00	100	-100,00	4K							
3300 457000	Druckwerke	1.794,18	3.500	-1.705,82	1.794,18	3.500	-1.705,82	4K							
3300 459000	Sonstige Verbrauchsgüter	0,00	100	-100,00	0,00	100	-100,00	4K							
3300 459009	Sonstige Verbrauchsgüter - intern - Zentraler Service	0,00	100	-100,00	0,00	100	-100,00	MD							
3300 621000	Sonstige Transporte	0,00	500	-500,00	0,00	500	-500,00	4K							
3300 621009	Sonstige Transporte - intern - Wirtschaftshof	0,00	100	-100,00	0,00	100	-100,00	4K							
3300 630000	Postdienste	0,00	1.500	-1.500,00	0,00	1.500	-1.500,00	MDIT							
3300 700000	Miet- und Pachtaufwand	0,00	1.000	-1.000,00	0,00	1.000	-1.000,00	4K							
3300 700009	Miet- und Pachtaufwand - intern - Wirtschaftshof	0,00	100	-100,00	0,00	100	-100,00	4K							
3300 700039	Miet- und Pachtaufwand - intern - Stadtgarten	0,00	100	-100,00	0,00	100	-100,00	4K							
3300 700069	Miet- und Pachtaufwand - intern - Bambergssäle	433,08	1.500	-1.066,92	433,08	1.500	-1.066,92	4K							
3300 728000	Entgelte für sonstige Leistungen	19.733,50	19.000	733,50	19.733,50	19.000	733,50	4K							
3300 728009	Entgelte für sonstige Leistungen - intern - Wirtschaftshof	0,00	100	-100,00	0,00	100	-100,00	4K							
3300 728039	Entgelte für sonstige Leistungen - intern - Stadtgrün	0,00	100	-100,00	0,00	100	-100,00	4K							

Ansatz 3300 Konto	Förderung von Schrifttum und Sprache	RA2021		VA2021		Differenz		VA2021		Differenz	BWST	S/D
		Ergebnisrechnung	Ergebnisrechnung	Ergebnisrechnung	Ergebnisrechnung	Finanzierungsrechnung	Finanzierungsrechnung					
3300 728069	Entgelte für sonstige Leistungen - intern - Bambergssäle	92,34	100	-7,66	92,34	100	-7,66	4K	227			
3300 728219	Entgelte für sonstige Leistungen - intern - Druckerei	0,00	100	-100,00	0,00	100	-100,00	MDIT	9955			
3300 755000	Transfers an Unternehmen (ohne Finanzunternehmen) und andere	15.000,00	100	14.900,00	15.000,00	100	14.900,00	4K	199			
3300 757000	Transfers an private Organisationen ohne Erwerbszweck	19.250,00	29.000	-9.750,00	19.250,00	29.000	-9.750,00	4K	199			
3300 768000	Sonstige ffd.Transfers an private Haushalte	7.550,00	4.000	3.550,00	8.250,00	4.000	4.250,00	4K	199			
3300 777000	Kapitaltransfers an private Organisationen ohne Erwerbszweck	0,00	100	-100,00	0,00	100	-100,00	4K	199			
SU 22 / SU 32	Summe Aufwendungen / Auszahlungen operative Gebarung	64.182,70	61.700	2.482,70	64.882,70	61.600	3.282,70					
SA 0 / SA 1	(0) Nettoergebnis (21 - 22) / Saldo (1) Geldfluss aus der operativen Gebarung (31 - 32)	-63.714,10	-59.200	-4.514,10	-64.414,10	-59.100	-5.314,10					
SU 23	Summe Haushaltsrücklagen	0,00	0	0,00								
SA 00	Nettoergebnis nach Zuweisung und Entnahmen von Haushaltsrücklagen (SA 0 +/- SU 23)	-63.714,10	-59.200	-4.514,10								
Investive Gebarung												
SU 33	Summe Einzahlungen investive Gebarung				0,00	0	0,00					
3300 777000	Kapitaltransfers an private Organisationen ohne Erwerbszweck				0,00	100	-100,00	4K	199			
SU 34	Summe Auszahlungen investive Gebarung				0,00	100	-100,00					
SA 2	Saldo (2) Geldfluss aus der investiven Gebarung (33 - 34)				0,00	-100	100,00					
SA 3	Saldo (3) Nettofinanzierungssaldo (SA 1 + SA 2)				-64.414,10	-59.200	-5.214,10					
Finanzierungstätigkeit												
SU 35	Summe Einzahlungen aus der Finanzierungstätigkeit				0,00	0	0,00					
SU 36	Summe Auszahlungen aus der Finanzierungstätigkeit				0,00	0	0,00					
SA 4	Saldo (4) Geldfluss aus der Finanzierungstätigkeit (35 - 36)				0,00	0	0,00					
SA 5	Saldo (5) Geldfluss aus der voranschlagswirksamen Gebarung (SA 3 + SA 4)				-64.414,10	-59.200	-5.214,10					
Heimatspflege												
A 36	Heimatspflege											
SA 0 / SA 1	(0) Nettoergebnis (21 - 22) / Saldo (1) Geldfluss aus der operativen Gebarung (31 - 32)	-335.662,19	-560.200	224.537,81	-279.585,76	-503.000	223.414,24					
SA 00	Nettoergebnis nach Zuweisung und Entnahmen von Haushaltsrücklagen (SA 0 +/- SU 23)	-335.662,19	-560.200	224.537,81								
SA 2	Saldo (2) Geldfluss aus der investiven Gebarung (33 - 34)				0,00	-105.900	105.900,00					
SA 3	Saldo (3) Nettofinanzierungssaldo (SA 1 + SA 2)				-279.585,76	-608.900	329.314,24					
SA 4	Saldo (4) Geldfluss aus der Finanzierungstätigkeit (35 - 36)				-19.551,32	30.400	-49.951,32					
SA 5	Saldo (5) Geldfluss aus der voranschlagswirksamen Gebarung (SA 3 + SA 4)				-299.137,08	-578.500	279.362,92					

Ansatz 3800 Konto	Einrichtungen der Kulturpflege	RA2021		VA2021		Differenz	RA2021		VA2021		Differenz	BWST	S/D
		Ergebnisrechnung	Ergebnisrechnung	Ergebnisrechnung	Ergebnisrechnung		Finanzierungsrechnung	Finanzierungsrechnung					
Operative Gebarung													
SU 21 / SU 31	Summe Erträge / Einzahlungen operative Gebarung	0,00	0	0,00	0	0,00	0,00	0,00	0	0,00			
3800 650000	Zinsen für Finanzschulden - in Euro	763,16	600	163,16	600	163,16	763,16	163,16	600	163,16	GG3D	9943	
3800 755000	Transfers an Unternehmen (ohne Finanzunternehmen) und andere	2.497,58	5.000	-2.502,42	5.000	-2.502,42	2.497,58	-2.502,42	5.000	2.497,58	4K	106	
3800 757000	Transfers an private Organisationen ohne Erwerbszweck	190.000,00	190.000	0,00	190.000	0,00	190.000,00	190.000,00	190.000	0,00	4K	106	
3800 777000	Kapitaltransfers an private Organisationen ohne Erwerbszweck	0,00	100	-100,00	100	-100,00					4K	106	
3800 777010	Kapitaltransfers an private Organisationen ohne Erwerbszweck	70.000,00	70.000	0,00	70.000	0,00					4K	106	
SU 22 / SU 32	Summe Aufwendungen / Auszahlungen operative Gebarung	263.260,74	265.700	-2.439,26	265.700	-2.439,26	193.260,74	193.260,74	195.600	-2.339,26			
SA 0 / SA 1	(0) Nettoergebnis (21 - 22) / Saldo (1) Geldfluss aus der operativen Gebarung (31 - 32)	-263.260,74	-265.700	2.439,26	-265.700	2.439,26	-193.260,74	-193.260,74	-195.600	2.339,26			
3800 895122	Rücklage (Kap.R.) - Kapitalrücklage Kelag	70.000,00	0	70.000,00	0	70.000,00					GG3K		
SU 23	Summe Haushaltsrücklagen	70.000,00	0	70.000,00	0	70.000,00							
SA 00	Nettoergebnis nach Zuweisung und Entnahmen von Haushaltsrücklagen (SA 0 +/- SU 23)	-193.260,74	-265.700	72.439,26	-265.700	72.439,26							
Investive Gebarung													
SU 33	Summe Einzahlungen investive Gebarung	0,00	0	0,00	0	0,00	0,00	0,00	0	0,00			
3800 061400	Im Bau befindliche Gebäude und Bauten - Volkshaus Perau Bau	41.414,72	500.000	-458.585,28	500.000	-458.585,28	41.414,72	-458.585,28	500.000	-458.585,28	2HL	106	
3800 777000	Kapitaltransfers an private Organisationen ohne Erwerbszweck	0,00	100	-100,00	100	-100,00	0,00	-100,00	100	-100,00	4K	106	
3800 777010	Kapitaltransfers an private Organisationen ohne Erwerbszweck	70.000,00	70.000	0,00	70.000	0,00	70.000,00	0,00	70.000	0,00	4K	106	
SU 34	Summe Auszahlungen investive Gebarung	111.414,72	570.100	-458.685,28	570.100	-458.685,28	111.414,72	-458.685,28	570.100	-458.685,28			
SA 2	Saldo (2) Geldfluss aus der investiven Gebarung (33 - 34)	-111.414,72	-570.100	458.685,28	-570.100	458.685,28	-111.414,72	458.685,28	-570.100	458.685,28			
SA 3	Saldo (3) Nettofinanzierungssaldo (SA 1 + SA 2)	-304.675,46	-765.700	461.024,54	-765.700	461.024,54	-304.675,46	461.024,54	-765.700	461.024,54			
Finanzierungstätigkeit													
3800 346100	Investitionsdarlehen von Finanzunternehmen	0,00	70.000	-70.000,00	70.000	-70.000,00	0,00	-70.000,00	70.000	-70.000,00	GG3D		
SU 35	Summe Einzahlungen aus der Finanzierungstätigkeit	0,00	70.000	-70.000,00	70.000	-70.000,00	0,00	-70.000,00	70.000	-70.000,00			
3800 346100	Investitionsdarlehen (Tilgung) - Finanzunternehmen	18.403,61	13.800	4.603,61	13.800	4.603,61	18.403,61	4.603,61	13.800	4.603,61	GG3D	9943	
SU 36	Summe Auszahlungen aus der Finanzierungstätigkeit	18.403,61	13.800	4.603,61	13.800	4.603,61	18.403,61	4.603,61	13.800	4.603,61			
SA 4	Saldo (4) Geldfluss aus der Finanzierungstätigkeit (35 - 36)	-18.403,61	56.200	-74.603,61	56.200	-74.603,61	-18.403,61	-74.603,61	56.200	-74.603,61			
SA 5	Saldo (5) Geldfluss aus der voranschlagswirksamen Gebarung (SA 3 + SA 4)	-323.079,07	-709.500	386.420,93	-709.500	386.420,93	-323.079,07	386.420,93	-709.500	386.420,93			

Ansatz 3900 Konto	Kirchliche Angelegenheiten	RA2021		VA2021		Differenz		RA2021		VA2021		Differenz	BWST	S/D
		Ergebnisrechnung	Ergebnisrechnung	Ergebnisrechnung	Ergebnisrechnung	Ergebnisrechnung	Ergebnisrechnung	Ergebnisrechnung	Ergebnisrechnung					
3900 569000	Sonstige Nebengebühren	859,73	600	259,73	600	259,73	MDPL	9940						
3900 580000	DGB zum Ausgleichsfonds für Familienbeihilfen	744,88	700	44,88	700	44,88	MDPL	9940						
3900 581000	Dienstgeberbeiträge zur Alterssicherung	2.396,95	0	2.396,95	0	2.396,95	MDPL	9940						
3900 582000	Sonstige DGB zur sozialen Sicherheit	1.898,85	4.200	-2.301,15	4.200	1.898,85	MDPL	9940						
3900 588000	Kommunalsteuer	573,00	600	-27,00	600	573,00	MDPL	9940						
3900 600000	Energiebezüge - Strom	1.075,68	1.900	-824,32	1.900	1.075,68	3BE	9965						
3900 614100	Instandhaltung von Gebäuden und Bauten	0,00	100	-100,00	100	0,00	4MA	174						
3900 618000	Instandhaltung von sonstigen Anlagen	0,00	300	-300,00	300	0,00	4MA	174						
3900 618260	Instandhaltung von sonstigen Anlagen - 5F	509,04	100	409,04	100	509,04	5F	9964						
3900 631000	Telekommunikationsdienste	31,50	100	-68,50	100	35,91	4MA	174						
3900 631700	Telekommunikationsdienste - MDIT	139,54	200	-60,46	200	139,54	MDIT	9947						
3900 650000	Zinsen für Finanzschulden - in Euro	103,74	200	-96,26	200	103,74	GG3D	9943						
3900 670000	Versicherungen	246,52	300	-53,48	300	246,52	GG3V	9950						
3900 680300	Planmäßige Abschreibung - Gebäude und Bauten	5.337,04	6.100	-762,96	6.100	5.337,04	3BE	9969						
3900 680700	Planmäßige Abschreibung - Amts-, Betriebs- und Geschäftsausstattung	103,73	100	3,73	100	103,73	3BE	9969						
3900 700000	Miet- und Pachtaufwand	459,88	900	-440,12	900	459,88	4MA	174						
3900 710000	Öffentliche Abgaben, ohne Gebühren gem. FAG	0,00	100	-100,00	100	0,00	4MA	174						
3900 728000	Entgelte für sonstige Leistungen	2.144,92	1.900	244,92	1.900	2.170,23	4MA	174						
3900 728009	Entgelte für sonstige Leistungen - intern - Wirtschaftshof	0,00	200	-200,00	200	0,00	2HL	291						
3900 728059	Entgelte für sonstige Leistungen - intern - Feuerwehr	0,00	400	-400,00	400	0,00	4MA	291						
3900 728100	Entgelte für sonstige Leistungen	2.593,20	2.700	-106,80	2.700	2.593,20	2HL	291						
3900 728109	Entgelte für sonstige Leistungen - intern - Wirtschaftshof	0,00	700	-700,00	700	0,00	4MA	291						
3900 728120	Entgelte für sonstige Leistungen - Überprüfungen	1.463,45	2.300	-836,55	2.300	1.682,45	2HL	9963						
3900 728139	Entgelte für sonstige Leistungen - intern - Stadtrün	14.884,15	20.000	-5.115,85	20.000	16.168,80	5S	9955						
3900 728219	Entgelte für sonstige Leistungen - intern - Druckerei	0,00	100	-100,00	100	0,00	MDIT	9957						
3900 728709	Entgelte für sonstige Leistungen - intern - Telefonanlage	233,00	300	-67,00	300	233,00	MDIT	270						
3900 757000	Transfers an private Organisationen ohne Erwerbszweck	15.500,00	20.000	-4.500,00	20.000	15.500,00	4K	270						
3900 777000	Kapitaltransfers an private Organisationen ohne Erwerbszweck	16.000,00	1.000	15.000,00	1.000	15.000,00	4K	270						
3900 777010	Kapitaltransfers an private Organisationen ohne Erwerbszweck	43.800,00	43.800	0,00	43.800	43.800,00	4K	270						
SU 22 / SU 32	Summe Aufwendungen / Auszahlungen operative Gebarung	133.412,00	136.200	-2.788,00	136.200	69.704,60								
SA 0 / SA 1	(0) Nettoergebnis (21 - 22) / Saldo (1) Geldfluss aus der operativen Gebarung (31 - 32)	-79.967,60	-120.200	40.232,40	-120.200	-15.535,53								
3900 895122	Rücklage (Kap.R.) - Kapitalrücklage Kelag	20.000,00	0	20.000,00	0	20.000,00	GG3K							
SU 23	Summe Haushaltsrücklagen	20.000,00	0	20.000,00	0	20.000,00								
SA 00	Nettoergebnis nach Zuweisung und Entnahmen von Haushaltsrücklagen (SA 0 +/- SU 23)	-59.967,60	-120.200	60.232,40	-120.200	0,00								
Investive Gebarung														
3900 300901	Kapitaltransfers von Bund, KIP-Förderung					0,00			0,00	20.000	20.000,00		GG3	
3900 301901	Kapitaltransfers von Ländern, Förderung Land					0,00			0,00	10.000	10.000,00		GG3	
SU 33	Summe Einzahlungen investive Gebarung					0,00			0,00	30.000	-30.000,00			
3900 042000	Amts-, Betriebs- und Geschäftsausstattung					0,00			0,00	100	-100,00		4MA	174

Ansatz 3900 Konto	Kirchliche Angelegenheiten	RA2021	VA2021	Differenz	RA2021	VA2021	Differenz	BWST	S/D
		Ergebnisrechnung	Ergebnisrechnung		Finanzierungsrechnung	Finanzierungsrechnung			
3900 777000	Kapitaltransfers an private Organisationen ohne Erwerbszweck				16.000,00	1.000	15.000,00	4K	270
3900 777010	Kapitaltransfers an private Organisationen ohne Erwerbszweck				40.000,00	43.800	-3.800,00	4K	
SU 34	Summe Auszahlungen investive Gebarung				56.000,00	44.900	11.100,00		
SA 2	Saldo (2) Geldfluss aus der investiven Gebarung (33 - 34)				-56.000,00	-14.900	-41.100,00		
SA 3	Saldo (3) Nettofinanzierungssaldo (SA 1 + SA 2)				-71.535,53	-84.100	12.564,47		
Finanzierungstätigkeit									
3900 346100	Investitionsdarlehen von Finanzunternehmen				0,00	13.800	-13.800,00	GG3D	
SU 35	Summe Einzahlungen aus der Finanzierungstätigkeit				0,00	13.800	-13.800,00		
3900 346100	Investitionsdarlehen (Tilgung) - Finanzunternehmen				2.157,33	2.300	-142,67	GG3D	9943
SU 36	Summe Auszahlungen aus der Finanzierungstätigkeit				2.157,33	2.300	-142,67		
SA 4	Saldo (4) Geldfluss aus der Finanzierungstätigkeit (35 - 36)				-2.157,33	11.500	-13.657,33		
SA 5	Saldo (5) Geldfluss aus der voranschlagswirksamen Gebarung (SA 3 + SA 4)				-73.692,86	-72.600	-1.092,86		

UA 581	Maßnahmen der Veterinärmedizin	RA2021		VA2021		Differenz		Differenz	BWST	S/D
		Ergebnisrechnung		Ergebnisrechnung		Finanzierungsrechnung				
SA 0 / SA 1	(0) Nettoergebnis (21 - 22) / Saldo (1) Geldfluss aus der operativen Gebarung (31 - 32)	-1.400,00	-1.400	0,00	0,00	-1.400,00	-1.400	0,00		
SA 00	Nettoergebnis nach Zuweisung und Entnahmen von Haushaltsrücklagen (SA 0 +/- SU 23)	-1.400,00	-1.400	0,00	0,00	-1.400,00	-1.400	0,00		
SA 2	Saldo (2) Geldfluss aus der investiven Gebarung (33 - 34)					0,00	0	0,00		
SA 3	Saldo (3) Nettofinanzierungssaldo (SA 1 + SA 2)					-1.400,00	-1.400	0,00		
SA 4	Saldo (4) Geldfluss aus der Finanzierungstätigkeit (35 - 36)					0,00	0	0,00		
SA 5	Saldo (5) Geldfluss aus der voranschlagswirksamen Gebarung (SA 3 + SA 4)					-1.400,00	-1.400	0,00		
Ansatz 5810	Maßnahmen der Veterinärmedizin	RA2021	VA2021	Differenz	RA2021	VA2021	Differenz	Differenz	BWST	S/D
Konto		Ergebnisrechnung			Finanzierungsrechnung					
Operative Gebarung										
SU 21 / SU 31	Summe Erträge / Einzahlungen operative Gebarung	0,00	0	0,00	0,00	0	0	0,00		
5810 757000	Transfers an private Organisationen ohne Erwerbszweck	1.400,00	1.400	0,00	1.400,00	1.400	1.400	0,00	4K	
SU 22 / SU 32	Summe Aufwendungen / Auszahlungen operative Gebarung	1.400,00	1.400	0,00	1.400,00	1.400	1.400	0,00		
SA 0 / SA 1	(0) Nettoergebnis (21 - 22) / Saldo (1) Geldfluss aus der operativen Gebarung (31 - 32)	-1.400,00	-1.400	0,00	-1.400,00	-1.400	-1.400	0,00		
SU 23	Summe Haushaltsrücklagen	0,00	0	0,00						
SA 00	Nettoergebnis nach Zuweisung und Entnahmen von Haushaltsrücklagen (SA 0 +/- SU 23)	-1.400,00	-1.400	0,00						
Investive Gebarung										
SU 33	Summe Einzahlungen investive Gebarung				0,00	0	0	0,00		
SU 34	Summe Auszahlungen investive Gebarung				0,00	0	0	0,00		
SA 2	Saldo (2) Geldfluss aus der investiven Gebarung (33 - 34)				0,00	0	0	0,00		
SA 3	Saldo (3) Nettofinanzierungssaldo (SA 1 + SA 2)				-1.400,00	-1.400	-1.400	0,00		
Finanzierungstätigkeit										
SU 35	Summe Einzahlungen aus der Finanzierungstätigkeit				0,00	0	0	0,00		
SU 36	Summe Auszahlungen aus der Finanzierungstätigkeit				0,00	0	0	0,00		
SA 4	Saldo (4) Geldfluss aus der Finanzierungstätigkeit (35 - 36)				0,00	0	0	0,00		
SA 5	Saldo (5) Geldfluss aus der voranschlagswirksamen Gebarung (SA 3 + SA 4)				-1.400,00	-1.400	-1.400	0,00		

UA 285	Wissenschaftliche Museen	RA2021	VA2021	Differenz	RA2021	VA2021	Differenz	RA2021	VA2021	Differenz	BWST	S/D
		Ergebnisrechnung	Ergebnisrechnung		Finanzierungsrechnung	Finanzierungsrechnung		Finanzierungsrechnung	Finanzierungsrechnung			
SA 0 / SA 1	(0) Nettoergebnis (21 - 22) / Saldo (1) Geldfluss aus der operativen Gebarung (31 - 32)	-921.414,46	-1.081.600	160.185,54	-922.007,91	-1.027.100	105.092,09					
SA 00	Nettoergebnis nach Zuweisung und Entnahmen von Haushaltsrücklagen (SA 0 +/- SU 23)	-715.656,02	-1.081.600	365.943,98								
SA 2	Saldo (2) Geldfluss aus der investiven Gebarung (33 - 34)				-5.939,34	-37.400	31.460,66					
SA 3	Saldo (3) Nettofinanzierungssaldo (SA 1 + SA 2)				-927.947,25	-1.064.500	136.552,75					
SA 4	Saldo (4) Geldfluss aus der Finanzierungstätigkeit (35 - 36)				-35.788,35	216.900	-252.688,35					
SA 5	Saldo (5) Geldfluss aus der voranschlagswirksamen Gebarung (SA 3 + SA 4)				-963.735,60	-847.600	-116.135,60					
Ansatz 2850	Wissenschaftliche Museen	RA2021	VA2021	Differenz	RA2021	VA2021	Differenz	RA2021	VA2021	Differenz	BWST	S/D
Konto		Ergebnisrechnung			Finanzierungsrechnung							
Operative Gebarung												
2850 808000	Veräußerungen von Waren	5.982,12	8.500	-2.517,88	6.187,29	8.500	-2.312,71				4MA	
2850 808010	Veräußerungen von Waren	12,86	100	-87,14	12,86	100	-87,14				4MA	
2850 808100	Veräußerungen von Waren	172,73	1.800	-1.627,27	172,73	1.800	-1.627,27				4MA	
2850 810000	Erträge aus Leistungen	19.205,39	19.300	-94,61	19.205,39	19.300	-94,61				4MA	
2850 813000	Erträge aus der Auflösung von Investitionszuschüssen (Kapitaltransfers)	0,00	12.000	-12.000,00							3BE	
2850 817200	Erträge aus der Auflösung von sonstigen Rückstellungen - nicht konsumierte Urlaube	14.931,83	3.200	11.731,83							3BE	
2850 817500	Erträge aus der Auflösung von sonstigen Rückstellungen - Jubiläumsumwendungen	38.842,82	13.500	25.342,82							3BE	
2850 829000	Sonstige Erträge	284,94	5.300	-5.015,06	284,94	5.300	-5.015,06				4MA	
2850 861001	Transfers von Ländern, Landesfonds u. -kammern	20.000,00	10.000	10.000,00	20.000,00	10.000	10.000,00				4MA	
SU 21 / SU 31	Summe Erträge / Einzahlungen operative Gebarung	99.432,69	73.700	25.732,69	45.863,21	45.000	863,21					
2850 400000	Geringwertige Wirtschaftsgüter (GWG)	2.247,41	3.000	-752,59	2.247,41	3.000	-752,59				4MA	114
2850 400009	Geringwertige Wirtschaftsgüter - intern - Zentraler Service	0,00	100	-100,00	0,00	100	-100,00				MD	9958
2850 400020	Geringwertige Wirtschaftsgüter (GWG)	1.457,96	1.200	257,96	1.457,96	1.200	257,96				4MA	527
2850 413000	Handelswaren zur unentgeltlichen Weitergabe	3.679,00	10.300	-6.621,00	5.644,65	10.300	-4.655,35				4MA	114
2850 413400	Handelswaren zur unentgeltlichen Weitergabe	231,44	700	-468,56	236,47	700	-463,53				4MA	114
2850 413420	Handelswaren	0,00	1.500	-1.500,00	0,00	1.500	-1.500,00				4MA	527
2850 452000	Treibstoffe	0,00	100	-100,00	0,00	100	-100,00				4MA	114
2850 452020	Treibstoffe	0,00	200	-200,00	0,00	200	-200,00				4MA	527
2850 453000	Schmier- und Schleifmittel	0,00	100	-100,00	0,00	100	-100,00				4MA	114
2850 454000	Reinigungsmittel	477,08	800	-322,92	477,08	800	-322,92				4MA	114
2850 455000	Chemische und sonstige artverwandte Mittel	12,21	200	-187,79	12,21	200	-187,79				4MA	114
2850 456000	Schreib-, Zeichen- und sonstige Büromittel	160,44	500	-339,56	195,45	500	-304,55				4MA	114
2850 456009	Schreib-, Zeichen- und sonstige Büromittel - intern - Zentraler Service	19,21	800	-780,79	19,21	800	-780,79				MD	9958
2850 457000	Druckwerke	2.240,29	6.000	-3.759,71	2.348,34	6.000	-3.651,66				4MA	114
2850 457020	Druckwerke	4.106,98	5.000	-893,02	4.106,98	5.000	-893,02				4MA	527
2850 458000	Mittel zur ärztlichen Betreuung und Gesundheitsvorsorge	0,00	100	-100,00	0,00	100	-100,00				4MA	114

Ansatz 2850 Konto	Wissenschaftliche Museen	RA2021		VA2021		Differenz		RA2021		VA2021		Differenz		BWST	S/D
		Ergebnisrechnung		Ergebnisrechnung		Differenz		Finanzierungsrechnung		Finanzierungsrechnung		Differenz			
2850 459000	Sonstige Verbrauchsgüter	7.831,98	12.700	-4.868,02	7.837,37	12.700	-4.862,63	4MA	114						
2850 459009	Sonstige Verbrauchsgüter - intern - Zentraler Service	0,00	100	-100,00	0,00	100	-100,00	MD	9958						
2850 459020	Sonstige Verbrauchsgüter	25.037,52	28.300	-3.262,48	26.153,52	28.300	-2.146,48	4MA	527						
2850 500000	Geldbezüge, Beamte AV	80.004,28	170.500	-90.495,72	71.524,50	170.500	-98.975,50	MDPL	9940						
2850 510000	Geldbezüge, Vertragsbedienstete AV	143.424,63	130.700	12.724,63	143.424,63	130.700	12.724,63	MDPL	9940						
2850 511000	Geldbezüge, Vertragsbedienstete HV	39.794,68	39.400	394,68	39.794,68	39.400	394,68	MDPL	9940						
2850 522000	Geldbezüge, Angestellte nicht ganzjährig beschäftigt	94.283,87	80.100	14.183,87	94.283,87	80.100	14.183,87	MDPL	9940						
2850 563000	Sonstige Aufwandsentschädigungen	1.681,80	1.700	-18,20	1.543,65	1.700	-156,35	MDPL	9940						
2850 565000	Mehreistungsvergütungen	5.869,93	13.000	-7.130,07	5.869,93	13.000	-7.130,07	MDPL	9940						
2850 566000	Zuwendungen aus Anlass von Dienstjubiläen	13.411,49	5.200	8.211,49	13.411,49	5.200	8.211,49	MDPL	9940						
2850 569000	Sonstige Nebengebühren	5.657,96	3.100	2.557,96	5.641,38	3.100	2.541,38	MDPL	9940						
2850 580000	DGB zum Ausgleichsfonds für Familienbeihilfen	13.232,61	11.700	1.532,61	13.238,07	11.700	1.538,07	MDPL	9940						
2850 581000	Dienstgeberbeiträge zur Alterssicherung	36.851,37	0	36.851,37	36.851,37	0	36.851,37	MDPL	9940						
2850 581010	Dienstgeberbeiträge zur Alterssicherung - Betriebspension	3.816,41	3.400	416,41	3.816,41	3.400	416,41	MDPL	9940						
2850 582000	Sonstige DGB zur sozialen Sicherheit	31.526,66	67.400	-35.873,34	31.136,15	67.400	-36.263,85	MDPL	9940						
2850 588000	Kommunalsteuer	11.349,16	12.800	-1.450,84	11.090,12	12.800	-1.709,88	MDPL	9940						
2850 591000	Dotierung von Rückstellungen für Abfertigungen	7.324,66	2.900	4.424,66				3BE	9944						
2850 593100	Dotierung von Rückstellungen für nicht konsumierte Gleitzeit	123,80	0	123,80				3BE	9955						
2850 600000	Energiebezüge - Strom	11.214,82	12.000	-785,18	11.214,82	12.000	-785,18	3BE	9955						
2850 600100	Energiebezüge - Gas	2.704,63	3.500	-795,37	2.704,63	3.500	-795,37	4MA	114						
2850 600300	Energiebezüge - Wärme	5.268,11	6.800	-1.531,89	5.268,11	6.800	-1.531,89	4MA	114						
2850 613000	Instandhaltung von sonstigen Grundstückseinrichtungen	734,70	2.700	-1.965,30	657,06	2.700	-2.042,94	2HL	302						
2850 614000	Instandhaltung von Gebäuden und Bauten	18.103,05	20.000	-1.896,95	25.139,83	20.000	5.139,83	2HL	302						
2850 614100	Instandhaltung von Gebäuden und Bauten - 2.2850.829000	0,00	5.000	-5.000,00	0,00	5.000	-5.000,00	4MA	114						
2850 614120	Instandhaltung von Gebäuden und Bauten - Wartungen	4.732,28	1.000	3.732,28	4.732,28	1.000	3.732,28	2HL	9963						
2850 614300	Instandhaltung von Gebäuden und Bauten - Museum	105.295,12	115.000	-9.704,88	105.295,12	115.000	-9.704,88	2HL							
2850 614400	Instandhaltung von Gebäuden und Bauten - Relief	16.409,79	17.000	-590,21	16.409,79	17.000	-590,21	2HL							
2850 616000	Instandh.von Maschinen u.masch.Anlagen	0,00	200	-200,00	0,00	200	-200,00	4MA	114						
2850 618000	Instandhaltung von sonstigen Anlagen	595,11	6.300	-5.704,89	595,11	6.300	-5.704,89	4MA	114						
2850 618260	Instandhaltung von sonstigen Anlagen - 5F	0,00	100	-100,00	0,00	100	-100,00	5F	9964						
2850 620000	Transporte durch die Bahn	0,00	100	-100,00	0,00	100	-100,00	4MA	114						
2850 620020	Transporte durch die Bahn	0,00	100	-100,00	0,00	100	-100,00	4MA	527						
2850 621000	Sonstige Transporte	0,00	600	-600,00	0,00	600	-600,00	4MA	114						
2850 621020	Sonstige Transporte	0,00	2.000	-2.000,00	0,00	2.000	-2.000,00	4MA	527						
2850 630000	Postdienste	1.332,62	800	532,62	1.332,62	800	532,62	MDIT	9949						
2850 631000	Telekommunikationsdienste	1.503,00	2.500	-997,00	1.655,80	2.500	-844,20	4MA	114						
2850 631700	Telekommunikationsdienste - MDIT	1.017,27	1.200	-182,73	1.017,27	1.200	-182,73	MDIT	9947						
2850 650000	Zinsen für Finanzschulden - in Euro	3.467,19	3.300	167,19	3.467,19	3.300	167,19	GG3D	9943						
2850 670000	Versicherungen	3.517,33	4.900	-1.382,67	3.517,33	4.900	-1.382,67	GG3V	9950						
2850 680200	Planmäßige Abschreibung - Grundstückseinrichtungen u. Infrastruktur	1.074,75	800	274,75					9969						
2850 680300	Planmäßige Abschreibung - Gebäude und Bauten	42.047,82	63.700	-21.652,18				3BE	9969						

Ansatz 2850 Konto	Wissenschaftliche Museen		Differenz	RA2021	VA2021 Ergebnisrechnung	Differenz	RA2021	VA2021 Finanzierungsrechnung	Differenz	BWST	S/D
	RA2021	VA2021									
2850 680500	Planmäßige Abschreibung - Sonderanlagen	358,62	400	-41,38						3BE	9969
2850 680600	Planmäßige Abschreibung - Technische Anlagen, Fahrzeuge und Maschinen	127,54	100	27,54						3BE	9969
2850 680700	Planmäßige Abschreibung - Amts-, Betriebs- und Geschäftsausstattung	14.582,13	15.200	-617,87						3BE	9969
2850 690800	Abschreibung von Forderungen (Schadensfälle)	0,00	100	-100,00						3BE	9951
2850 700000	Miet- und Pachtaufwand	10.901,65	13.200	-2.298,35			10.901,65	13.200	-2.298,35	4MA	114
2850 700020	Miet- und Pachtaufwand	2.155,00	1.500	655,00			1.905,32	1.500	405,32	4MA	527
2850 700039	Miet- und Pachtaufwand - intern - Stadtgarten	479,00	200	279,00			479,00	200	279,00	4MA	207
2850 700079	Miet- und Pachtaufwand - intern - Grundbenützung	0,00	100	-100,00			0,00	100	-100,00	4MA	207
2850 710000	Öffentliche Abgaben, ohne Gebühren gem. FAG	1.258,50	1.500	-241,50			1.258,50	1.500	-241,50	4MA	114
2850 711000	Gebühren f.d.Ben.v.Gemeindeeinr. u. -anlagen gem. FAG	3.070,51	5.500	-2.429,49			3.070,51	5.500	-2.429,49	4MA	114
2850 724100	Reisegebühren (einschl. Km-Geld)	42,94	2.800	-2.757,06			42,94	2.800	-2.757,06	4MA	114
2850 726000	Mitgliedsbeiträge an Institutionen	967,00	1.000	-33,00			932,00	1.000	-68,00	4MA	114
2850 728000	Entgelte für sonstige Leistungen	67.028,52	44.400	22.628,52			67.997,63	44.400	23.597,63	4MA	114
2850 728009	Entgelte für sonstige Leistungen - intern - Wirtschaftshof	16.211,25	18.000	-1.788,75			18.402,50	18.000	402,50	4MA	207
2850 728020	Entgelte für sonstige Leistungen	32.209,31	35.000	-2.790,69			35.574,31	35.000	574,31	4MA	527
2850 728030	Entgelte für sonstige Leistungen	12.000,00	12.000	0,00			12.000,00	12.000	0,00	4MA	207
2850 728039	Entgelte für sonstige Leistungen - intern - Stadtgrün	3.905,75	6.000	-2.094,25			3.905,75	6.000	-2.094,25	4MA	207
2850 728040	Entgelte für sonstige Leistungen	0,00	10.000	-10.000,00			0,00	10.000	-10.000,00	4MA	207
2850 728059	Entgelte für sonstige Leistungen - intern - Feuerwehr	0,00	2.200	-2.200,00			0,00	2.200	-2.200,00	4MA	207
2850 728109	Entgelte für sonstige Leistungen - intern - Wirtschaftshof	0,00	300	-300,00			0,00	300	-300,00	2HL	9963
2850 728120	Entgelte für sonstige Leistungen - Überprüfungen	11.019,72	11.500	-480,28			16.373,86	11.500	4.873,86	2HL	9961
2850 728129	Entgelte für sonstige Leistungen - intern - Gebäudereinigung	52.870,51	56.200	-3.329,49			52.870,51	56.200	-3.329,49	2HLR	9955
2850 728219	Entgelte für sonstige Leistungen - intern - Druckerei	53,82	300	-246,18			53,82	300	-246,18	MDIT	9955
2850 728509	Entgelte für sonstige Leistungen - intern - EDV	35.179,96	33.100	2.079,96			35.179,96	33.100	2.079,96	MDIT	9955
2850 728709	Entgelte für sonstige Leistungen - intern - Telefonanlage	1.553,00	1.500	53,00			1.553,00	1.500	53,00	MDIT	9957
SU 22 / SU 32	Summe Aufwendungen / Auszahlungen operative Gebarung	1.020.847,15	1.155.300	-134.452,85			967.871,12	1.072.100	-104.228,88		
SA 0 / SA 1	(0) Nettoergebnis (21 - 22) / Saldo (1) Geldfluss aus der operativen Gebarung (31 - 32)	-921.414,46	-1.081.600	160.185,54			-922.007,91	-1.027.100	105.092,09		
2850 895122	Rücklage (Kap.R.) - Kapitalrücklage Kelag	205.758,44	0	205.758,44						GG3K	
SU 23	Summe Haushaltsrücklagen	205.758,44	0	205.758,44							
SA 00	Nettoergebnis nach Zuweisung und Entnahmen von Haushaltsrücklagen (SA 0 +/- SU 23)	-715.656,02	-1.081.600	365.943,98							
Investive Gebarung											
SU 33	Summe Einzahlungen investive Gebarung						0,00	0	0,00		
2850 010300	Gebäude und Bauten - Museum						2.855,44	28.000	-25.144,56	2HL	
2850 015000	Kulturgüter unbeweglich						0,00	100	-100,00	4MA	114
2850 020000	Maschinen und maschinelle Anlagen						0,00	100	-100,00	4MA	114
2850 042000	Amts-, Betriebs- und Geschäftsausstattung						1.388,90	3.000	-1.611,10	4MA	114
2850 042020	Amts-, Betriebs- und Geschäftsausstattung						0,00	1.200	-1.200,00	4MA	527
2850 046000	Kulturgüter beweglich						1.695,00	5.000	-3.305,00	4MA	114

Ansatz 2850 Konto	Wissenschaftliche Museen	RA2021	VA2021	Differenz	RA2021	VA2021	Differenz	BWST	S/D
		Ergebnisrechnung	Ergebnisrechnung		Finanzierungsrechnung	Finanzierungsrechnung			
SU 34	Summe Auszahlungen investive Gebarung				5.939,34	37.400	-31.460,66		
SA 2	Saldo (2) Geldfluss aus der investiven Gebarung (33 - 34)				-5.939,34	-37.400	31.460,66		
SA 3	Saldo (3) Nettofinanzierungssaldo (SA 1 + SA 2)				-927.947,25	-1.064.500	136.552,75		
Finanzierungstätigkeit									
2850 346100	Investitionsdarlehen von Finanzunternehmen				0,00	248.000	-248.000,00	GG3D	
SU 35	Summe Einzahlungen aus der Finanzierungstätigkeit				0,00	248.000	-248.000,00		
2850 346100	Investitionsdarlehen (Tilgung) - Finanzunternehmen				35.788,35	31.100	4.688,35	GG3D	9943
SU 36	Summe Auszahlungen aus der Finanzierungstätigkeit				35.788,35	31.100	4.688,35		
SA 4	Saldo (4) Geldfluss aus der Finanzierungstätigkeit (35 - 36)				-35.788,35	216.900	-252.688,35		
SA 5	Saldo (5) Geldfluss aus der voranschlagswirksamen Gebarung (SA 3 + SA 4)				-963.735,60	-847.600	-116.135,60		
UA 289									
Sonstige Einrichtungen und Maßnahmen									
SA 0 / SA 1	(0) Nettoergebnis (21 - 22) / Saldo (1) Geldfluss aus der operativen Gebarung (31 - 32)	0,00	-1.200	1.200,00	0,00	-1.200	1.200,00		
SA 00	Nettoergebnis nach Zuweisung und Entnahmen von Haushaltsrücklagen (SA 0 +/- SU 23)	0,00	-1.200	1.200,00					
SA 2	Saldo (2) Geldfluss aus der investiven Gebarung (33 - 34)				0,00	0	0,00		
SA 3	Saldo (3) Nettofinanzierungssaldo (SA 1 + SA 2)				0,00	-1.200	1.200,00		
SA 4	Saldo (4) Geldfluss aus der Finanzierungstätigkeit (35 - 36)				0,00	0	0,00		
SA 5	Saldo (5) Geldfluss aus der voranschlagswirksamen Gebarung (SA 3 + SA 4)				0,00	-1.200	1.200,00		

A 39	Kultus	RA2021	VA2021	Differenz	RA2021	VA2021	Differenz	RA2021	VA2021	Differenz	BWST	S/D
		Ergebnisrechnung	Ergebnisrechnung		Finanzierungsrechnung	Finanzierungsrechnung		Finanzierungsrechnung	Finanzierungsrechnung			
SA 0 / SA 1	(0) Nettoergebnis (21 - 22) / Saldo (1) Geldfluss aus der operativen Gebarung (31 - 32)	-79.967,60	-120.200	40.232,40	-15.535,53	-69.200	53.664,47					
SA 00	Nettoergebnis nach Zuweisung und Entnahmen von Haushaltsrücklagen (SA 0 +/- SU 23)	-59.967,60	-120.200	60.232,40								
SA 2	Saldo (2) Geldfluss aus der investiven Gebarung (33 - 34)				-56.000,00	-14.900	-41.100,00					
SA 3	Saldo (3) Nettofinanzierungssaldo (SA 1 + SA 2)				-71.535,53	-84.100	12.564,47					
SA 4	Saldo (4) Geldfluss aus der Finanzierungstätigkeit (35 - 36)				-2.157,33	11.500	-13.657,33					
SA 5	Saldo (5) Geldfluss aus der voranschlagswirksamen Gebarung (SA 3 + SA 4)				-73.692,86	-72.600	-1.092,86					
UA 390	Kirchliche Angelegenheiten											
SA 0 / SA 1	(0) Nettoergebnis (21 - 22) / Saldo (1) Geldfluss aus der operativen Gebarung (31 - 32)	-79.967,60	-120.200	40.232,40	-15.535,53	-69.200	53.664,47					
SA 00	Nettoergebnis nach Zuweisung und Entnahmen von Haushaltsrücklagen (SA 0 +/- SU 23)	-59.967,60	-120.200	60.232,40								
SA 2	Saldo (2) Geldfluss aus der investiven Gebarung (33 - 34)				-56.000,00	-14.900	-41.100,00					
SA 3	Saldo (3) Nettofinanzierungssaldo (SA 1 + SA 2)				-71.535,53	-84.100	12.564,47					
SA 4	Saldo (4) Geldfluss aus der Finanzierungstätigkeit (35 - 36)				-2.157,33	11.500	-13.657,33					
SA 5	Saldo (5) Geldfluss aus der voranschlagswirksamen Gebarung (SA 3 + SA 4)				-73.692,86	-72.600	-1.092,86					
Ansatz 3900	Kirchliche Angelegenheiten											
Konto												
Operative Gebarung												
3900 810000	Erträge aus Leistungen	16.143,40	16.000	143,40	16.143,40	16.000	143,40				4MA	
3900 816000	Kostenbeiträge (-Ersätze) für sonstige Leistungen	1.301,00	0	1.301,00	2.025,67	0	2.025,67				2HL	
3900 860000	Transfers von Bund, Bundesfonds und Bundeskammern	20.000,00	0	20.000,00	20.000,00	0	20.000,00				GG3	
3900 861101	Transfers von Ländern, Landesfonds u. -kammern - BZ	16.000,00	0	16.000,00	16.000,00	0	16.000,00				GG3	
SU 21 / SU 31	Summe Erträge / Einzahlungen operative Gebarung	53.444,40	16.000	37.444,40	54.169,07	16.000	38.169,07					
3900 400000	Geringwertige Wirtschaftsgüter (GWG)	0,00	1.000	-1.000,00	0,00	1.000	-1.000,00				4MA	174
3900 413400	Handelswaren zur unentgeltlichen Weitergabe	0,00	100	-100,00	0,00	100	-100,00				4MA	174
3900 454000	Reinigungsmittel	0,00	100	-100,00	0,00	100	-100,00				4MA	174
3900 455000	Chemische und sonstige artverwandte Mittel	0,00	100	-100,00	0,00	100	-100,00				4MA	174
3900 456000	Schreib-, Zeichen- und sonstige Büromittel	0,00	100	-100,00	0,00	100	-100,00				4MA	174
3900 456009	Schreib-, Zeichen- und sonstige Büromittel - intern - Zentraler Service	0,00	100	-100,00	0,00	100	-100,00				MD	9958
3900 457000	Druckwerke	0,00	2.500	-2.500,00	0,00	2.500	-2.500,00				4MA	174
3900 458000	Mittel zur ärztlichen Betreuung und Gesundheitsvorsorge	0,00	100	-100,00	0,00	100	-100,00				4MA	174
3900 459000	Sonstige Verbrauchsgüter	23,60	200	-176,40	23,60	200	-176,40				4MA	174
3900 459009	Sonstige Verbrauchsgüter - intern - Zentraler Service	0,00	100	-100,00	0,00	100	-100,00				MD	9958
3900 459100	Sonstige Verbrauchsgüter	3.900,00	3.900	0,00	3.900,00	3.900	0,00				5S	
3900 522000	Geldbezüge, Angestellte nicht ganzjährig beschäftigt	18.389,60	18.000	389,60	18.389,60	18.000	389,60				MDPL	9940

Ansatz 3900 Konto	Kirchliche Angelegenheiten				Differenz	RA2021	VA2021 Ergebnisrechnung	Differenz	RA2021	VA2021 Finanzierungsrechnung	Differenz	BWST	S/D
	RA2021	VA2021	Differenz	Finanzierungsrechnung									
3900 569000	Sonstige Nebengebühren	859,73	600	259,73	859,73	600	259,73	859,73	600	259,73	MDPL	9940	
3900 580000	DGB zum Ausgleichsfonds für Familienbeihilfen	744,88	700	44,88	744,88	700	44,88	744,88	700	44,88	MDPL	9940	
3900 581000	Dienstgeberbeiträge zur Alterssicherung	2.396,95	0	2.396,95	2.396,95	0	2.396,95	2.396,95	0	2.396,95	MDPL	9940	
3900 582000	Sonstige DGB zur sozialen Sicherheit	1.898,85	4.200	-2.301,15	1.898,85	4.200	-2.301,15	1.898,85	4.200	-2.301,15	MDPL	9940	
3900 588000	Kommunalsteuer	573,00	600	-27,00	573,00	600	-27,00	573,00	600	-27,00	MDPL	9940	
3900 600000	Energiebezüge - Strom	1.075,68	1.900	-824,32	1.075,68	1.900	-824,32	1.075,68	1.900	-824,32	3BE	9965	
3900 614100	Instandhaltung von Gebäuden und Bauten	0,00	100	-100,00	0,00	100	-100,00	0,00	100	-100,00	4MA	174	
3900 618000	Instandhaltung von sonstigen Anlagen	0,00	300	-300,00	0,00	300	-300,00	0,00	300	-300,00	4MA	174	
3900 618260	Instandhaltung von sonstigen Anlagen - 5F	509,04	100	409,04	509,04	100	409,04	509,04	100	409,04	5F	9964	
3900 631000	Telekommunikationsdienste	31,50	100	-68,50	31,50	100	-68,50	31,50	100	-68,50	4MA	174	
3900 631700	Telekommunikationsdienste - MDIT	139,54	200	-60,46	139,54	200	-60,46	139,54	200	-60,46	MDIT	9947	
3900 650000	Zinsen für Finanzschulden - in Euro	103,74	200	-96,26	103,74	200	-96,26	103,74	200	-96,26	GG3D	9943	
3900 670000	Versicherungen	246,52	300	-53,48	246,52	300	-53,48	246,52	300	-53,48	GG3V	9950	
3900 680300	Planmäßige Abschreibung - Gebäude und Bauten	5.337,04	6.100	-762,96							3BE	9969	
3900 680700	Planmäßige Abschreibung - Amts-, Betriebs- und Geschäftsausstattung	103,73	100	3,73							3BE	9969	
3900 700000	Miet- und Pachtaufwand	459,88	900	-440,12	459,88	900	-440,12	459,88	900	-440,12	4MA	174	
3900 710000	Öffentliche Abgaben, ohne Gebühren gem. FAG	0,00	100	-100,00	0,00	100	-100,00	0,00	100	-100,00	4MA	174	
3900 728000	Entgelte für sonstige Leistungen	2.144,92	1.900	244,92	2.170,23	1.900	270,23	2.170,23	1.900	270,23	4MA	174	
3900 728009	Entgelte für sonstige Leistungen - intern - Wirtschaftshof	0,00	200	-200,00	0,00	200	-200,00	0,00	200	-200,00	2HL		
3900 728059	Entgelte für sonstige Leistungen - intern - Feuerwehr	0,00	400	-400,00	0,00	400	-400,00	0,00	400	-400,00	4MA	291	
3900 728100	Entgelte für sonstige Leistungen	2.593,20	2.700	-106,80	2.593,20	2.700	-106,80	2.593,20	2.700	-106,80	2HL		
3900 728109	Entgelte für sonstige Leistungen - intern - Wirtschaftshof	0,00	700	-700,00	0,00	700	-700,00	0,00	700	-700,00	4MA	291	
3900 728120	Entgelte für sonstige Leistungen - Überprüfungen	1.463,45	2.300	-836,55	1.682,45	2.300	-617,55	1.682,45	2.300	-617,55	2HL	9963	
3900 728139	Entgelte für sonstige Leistungen - intern - Stadtgrün	14.884,15	20.000	-5.115,85	16.168,80	20.000	-3.831,20	16.168,80	20.000	-3.831,20	5S		
3900 728219	Entgelte für sonstige Leistungen - intern - Druckerei	0,00	100	-100,00	0,00	100	-100,00	0,00	100	-100,00	MDIT	9955	
3900 728709	Entgelte für sonstige Leistungen - intern - Telefonanlage	233,00	300	-67,00	233,00	300	-67,00	233,00	300	-67,00	MDIT	9957	
3900 757000	Transfers an private Organisationen ohne Erwerbszweck	15.500,00	20.000	-4.500,00	15.500,00	20.000	-4.500,00	15.500,00	20.000	-4.500,00	4K	270	
3900 777000	Kapitaltransfers an private Organisationen ohne Erwerbszweck	16.000,00	1.000	15.000,00							4K	270	
3900 777010	Kapitaltransfers an private Organisationen ohne Erwerbszweck	43.800,00	43.800	0,00							4K		
SU 22 / SU 32	Summe Aufwendungen / Auszahlungen operative Gebarung	133.412,00	136.200	-2.788,00	69.704,60	85.200	-15.495,40	69.704,60	85.200	-15.495,40			
SA 0 / SA 1	(0) Nettoergebnis (21 - 22) / Saldo (1) Geldfluss aus der operativen Gebarung (31 - 32)	-79.967,60	-120.200	40.232,40	-15.535,53	-69.200	53.664,47	-15.535,53	-69.200	53.664,47			
3900 895122	Rücklage (Kap.R.) - Kapitalrücklage Kelag	20.000,00	0	20.000,00							GG3K		
SU 23	Summe Haushaltsrücklagen	20.000,00	0	20.000,00									
SA 00	Nettoergebnis nach Zuweisung und Entnahmen von Haushaltsrücklagen (SA 0 +/- SU 23)	-59.967,60	-120.200	60.232,40									
Investive Gebarung													
3900 300901	Kapitaltransfers von Bund, KIP-Förderung				0,00	20.000		0,00	0,00	20.000		GG3	
3900 301901	Kapitaltransfers von Ländern, Förderung Land				0,00	10.000		0,00	0,00	10.000		GG3	
SU 33	Summe Einzahlungen investive Gebarung				0,00	30.000		0,00	0,00	30.000			
3900 042000	Amts-, Betriebs- und Geschäftsausstattung				0,00	100		0,00	0,00	100		4MA	174

Ansatz 3900 Konto	Kirchliche Angelegenheiten	RA2021	VA2021	Differenz	RA2021	VA2021	Differenz	RA2021	VA2021	Differenz	BWST	S/D
		Ergebnisrechnung	Ergebnisrechnung		Finanzierungsrechnung	Finanzierungsrechnung						
3900 777000	Kapitaltransfers an private Organisationen ohne Erwerbszweck				16.000,00	1.000				15.000,00	4K	270
3900 777010	Kapitaltransfers an private Organisationen ohne Erwerbszweck				40.000,00	43.800				-3.800,00	4K	
SU 34	Summe Auszahlungen investive Gebarung				56.000,00	44.900				11.100,00		
SA 2	Saldo (2) Geldfluss aus der investiven Gebarung (33 - 34)				-56.000,00	-14.900				-41.100,00		
SA 3	Saldo (3) Nettofinanzierungssaldo (SA 1 + SA 2)				-71.535,53	-84.100				12.564,47		
Finanzierungstätigkeit												
3900 346100	Investitionsdarlehen von Finanzunternehmen				0,00	13.800				-13.800,00	GG3D	
SU 35	Summe Einzahlungen aus der Finanzierungstätigkeit				0,00	13.800				-13.800,00		
3900 346100	Investitionsdarlehen (Tilgung) - Finanzunternehmen				2.157,33	2.300				-142,67	GG3D	9943
SU 36	Summe Auszahlungen aus der Finanzierungstätigkeit				2.157,33	2.300				-142,67		
SA 4	Saldo (4) Geldfluss aus der Finanzierungstätigkeit (35 - 36)				-2.157,33	11.500				-13.657,33		
SA 5	Saldo (5) Geldfluss aus der voranschlagswirksamen Gebarung (SA 3 + SA 4)				-73.692,86	-72.600				-1.092,86		